CALVINIST CONTACT

DUTCH-CANADIAN CHRISTIAN WEEKLY

'Let us hear the conclusion of the whole matter: Fear God, and keep his commandments: for this is the whole duty of man." Eccl. 12:14.

FEBR. 3rd 1961 - No. 481 - 10 PAGES • P.O. BOX 312, ST. B. HAMILTON, ONT.

16th year of publication
Authorized as Second Class Mail, Post Office Department, Ottawa, Ontario.

DE KRANTENLEZER en zijn krant

door Drs. M. Vrieze

③

Luchtkasteel of mogelijkheid ?

De wereld is in onze eeuw een stuk kleiner geworden. Vancouver en Berlijn liggen vandaag dichter bij elkaar dan in de vorige eeuw Katwijk en Düsseldorf. Wie in Edmonton woont weet tegenwoordig meer van wat zich afspeelt in Leopoldville dan honderd jaar terug de bewoner van Tiel wist van wat er gebeurde in London.

Deze "verkleining" van de wereld is niet maar alleen een gevolg van onze moderne middelen van transport, de auto's de treinen en de straaljagers. Ook de andere communicatiemiddelen van onze moderne tijd, de krant, de radio, de telegraaf en de televisie, spelen een belangrijke "verkleinende" rol. En vlak dan ook de internationale vervlechtingen op economisch en maatschappelijk gebied niet uit. Om van de mode, de politiek, de internationale organisatie nog maar niets te zeggen.

Onze wereld is evenwel niet alleen kleiner geworden. Het is op onze planeet ook benauwender geworden immers. Wat gisteravond een invloedrijk man in Parijs heeft gezegd, lees ik vanmorgen in het ochtendblad. En ik besef dat er een vlotte kans is dat wat iemand in die Franse hoofdstad heeft beweerd mij binnen een paar weken heel direct kan treffen in mijn werk of in mijn persoonlijk leven. Wat op een ander continent door de een of andere handelsmissie wordt afgesproken, wat ergens duizenden mijlen van mij verwijderd door een aantal diplomaten of economen wordt besloten, kan voor mij eerstdaags werkloosheid meebrengen, of misschien ook wel werkverruiming. Het kan tot gevolg hebben dat ik straks in de winkel meer moet gaan betalen voor wat ik voor mijn dagelijks levensonderhoud nodig heb. Het kan ook oorzaak zijn dat ik ineens toegang krijg tot voorheen niet bereikbare geneesmiddelen voor mijn zieke kind. Eén ding is tegenwoordig duidelijk: we zijn er meestal allemaal op de een of andere manier nauw bij **betrokken** als er in onze wereld ergens wat wordt gezegd, wordt besloten of wordt gedaan. We zijn **betrokken** bij de levensstandaard in Europa of Azië. We zijn **betrokken** bij elke spanning tussen Oost en West Berlijn. We zijn **betrokken** bij een opstand in Havana. Het gaat ons allemaal aan. Het kan voor ons de meest ernstige gevolgen hebben in ons dagelijks bestaan. Juist dat maakt het voor de mens in onze wereld tot een benauwende situatie.

Maar naast deze verkleining en benauwing is er nog een derde werkelijkheid. We bedoelen de ingewikkeldheid, het verwarrende van de wereld der twintigste eeuw. De betrekkelijke ongecompliceerdheid der samenleving heeft sedert de vorige eeuw plaats gemaakt voor een onoverzichtelijke en verwarrende veelheid van verhoudingen en relaties. In een vorige eeuw was de politieke en wetenschappelijke stand van zaken tenminste nog enigszins overzichtelijk en betrekkelijk eenvoudig. Het maatschappelijk bestel en de economische toestanden waren althans nog enigszins duidelijk te omschrijven. Maar deze betrekkelijke eenvoud heeft het veld moeten ruimen. Er is voor in de plaats gekomen een onoverzienbare vervlochtenheid van relaties en verhoudingen, van factoren en aspecten. Daarvan geldt dat alleen de expert, de terzake kundige — en ook hij dan alleen nog maar op zijn eigen, sterk beperkte terrein — nog kan zeggen dat hij er enigszins thuis is en enigszins de weg weet te vinden. De structuur van onze samenleving is in snel tempo veranderd. De maatschappij differentieerde zich, en in vele opzichten moet zelfs gesproken worden van desintegratie. De gevolgen van migratie, mechanisatie en industrialisatie zijn nog steeds niet volledig in kaart gebracht. En de aanblik van dit alles verwart de moderne mens. Hij staat telkens weer in een situatie die hij niet doorziet en waarin hij niet "thuis" is. Hij hoort de meest uiteenlopende vragen stellen en onderwerpen behandelen. Hij hoort van overbevolking en geboortebeperking. Hij vangt klanken op van kunstmatige inseminatie en planning. Hij leest van pressiegroepen en staat verbijsterd bij de ontwerpen der moderne middelen van een vernietigende oorlogsvoering. Is het dan zo'n groot wonder de deze mens meer en dringender gaat vragen om voorlichting en leiding dan ooit tevoren? Wie zal hem in deze benauwende doolhof nog duidelijk kunnen maken welke weg hij heeft in te slaan? Voorlichting en leiding, dat zijn in deze zin twee typisch twintigste eeuwse begrippen.

In deze stand van zaken heeft menig christen opgezien naar de kerk. Moet de kerk nu niet het woord nemen? Is het niet juist de kerk die in deze situatie een duidelijke en niet voor tweeërlei uitleg vatbare boodschap moet brengen aan de moderne mens, welke zich aan alle kant omringd ziet door een benauwende verwarring?

Maar meer dan één christen is, bij zijn vol verwachting opzien naar de kerk, overvallen door een diep gevoel van intense teleurstelling en schrik. De kerk bleek niet bij machte tot de zozeer begeerde leiding en voorlichting. Er is gezegd dat het ook niet tot de roeping der kerk behoort om in dezen voor te lichten, en die opmerking is terecht. De kerk kan en mag verwijzen naar de christelijke wetenschapsbeoefening en haar publicaties, naar de fijne en gezonde resultaten ener waarlijk den Christus volgende wetenschap, naar de verrassend scherpe formulering, door de vakwetenschappen of door de christelijke wijsbegeerte, van de beginselen. Maar het zou zeker in strijd zijn met aard en karakter der kerk wanneer deze zelf zich hiertoe zou zetten.

Toch voelen velen, bij deze houding der kerk, zich in de kou staan. Ze ervaren dit immers als machteloosheid en ongeinteresseerdheid bij de kerk. Ze zijn er de mensen niet naar zich een boekenkast vol litteratuur aan te schaffen. Allerlei artikelen in allerlei tijdschriften, die enig licht zouden kunnen verschaffen, zijn hun te zwaar en te onverteerbaar. Ze beginnen er niet eens aan. Wat zij behoeven is een dagelijks weerkerende, glasheldere en voor ieder verstaanbare voorlichting. Zij hebben nodig een rechte lijnen trekkende beantwoording van de vragen waarmee zij in het leven van alle dag in aanraking komen, en die dan in een taal die zij vatten kunnen. En, hebben zij daar soms geen recht toe?

Zo komen we nu voor de derde achtereenvolgende maal op het onderwerp dat ons in deze artikelen bezighoudt: de krant. Want de krant is het middel waarnaar we konden grijpen in ons oude vaderland. Door de leiding en voorlichting die ons in die krant werd gegeven, leerden tallozen zich over allerlei zaken een oordeel vormen. Door wat de krant bood begon men een manier te vinden om de werkelijkheid van alle dag aan te pakken en te verwerken. Kunnen wij in Canada dan nu plotseling wel zonder deze christelijke krant?

Maar is een christelijk dagblad in Canada niet een onbereikbare mogelijkheid? Houden we ons hier niet bezig met een luchtkasteel? Zijn de beren op de weg naar een christelijke krant niet heel werkelijk en reëel?

We willen nuchter blijven. Wie verder heeft willen springen dan zijn polsstok lang was is in onze wereld nog altijd met een nat pak thuisgekomen, en daaraan hebben wij werkelijk geen behoefte. Ons ontbreken de mogelijkheden tot een dagblad volkomen. Althans op dit moment en er is geen enkele reden waarom deze toestand zich binnen afzienbare tijd zou wijzigen. Zo'n dagblad vraagt geld, heel veel geld. Zoiets zou in de millioenen lopen. En het is zelfs de vraag of, indien die millioenen beschikbaar waren, een organisatie kon worden opgebouwd die het enorme afstandsprobleem waarvoor we in Canada staan, tot een enigszins bevredigende oplossing zou weten te brengen. Je kunt nu eenmaal niet een krant vandaag in Hamilton drukken en morgenochtend thuisbezorgen in Chilliwack, B.C. Montreal, Que., en Halifax, N.S. Daarom alleen al zou een "All Canada Newspaper" onmogelijk zijn. We zouden dus veeleer moeten gaan zoeken in de richting van een plaatselijk ondernemen. Wanneer we dan eens links en rechts zien naar wat andere, vooral ethnische groepen hebben gepresteerd, slaat ons enerzijds de schrik om

(Vervolg op pag. 2)

Bobby en Pamela hebben een beetje vroeg het voorjaar in hun hoofd, door nu al een rijtoer langs Kew Beach (Toronto) te willen maken met hun Duitse herder voor het karretje. Prince heeft er aardigheid in en gedraagt zich keurig.... tot hij een kat ziet. "Then things warm up," zeggen de passagiers.

EEN NIEUW AMBT:

Religious Attache

De United Arab Republic heeft voor een verrassing gezorgd. Bekend werd dat aan verschillende ambassades en legaties in Afrika en Azië ambtenaren zullen worden aangesteld met de titel van religieus attaché. Voor zover bekend is zoiets nog niet eerder voorgekomen.

Er zit echter veel meer achter dan alleen een uitbreiding van de buitenlandse dienst van de Arabische Republiek. Deze landengroep onder leiding van de Egyptische president Nasser is vast besloten haar invloedssfeer waar en wanneer mogelijk uit te breiden, en het ligt voor de hand, dat het oog in de eerste plaats op Afrika en Azië gevallen is.

Teneinde dit te bereiken wordt geappelleerd op het godsdienstig leven van de inwoners van die landen, die zoals bekend, voornamelijk Mohammedanen zijn. Zij noemen zichzelf echter nimmer bij die naam. Zij presenteren zichzelf als Muslimin.

Blijkbaar is er een grote actie gaande, om de boodschap van de Islam tot in de verste hoeken van Afrika te verspreiden. Dit wordt gedaan met lectuur en met de radio, en als nieuw middel is de diplomatie nu ingevoegd. De religieuze attaché is namelijk een diplomatiek ambtenaar.

Men kan zich afvragen waarom juist deze uitbreiding aan de activiteit gegeven werd. Het is echter niet zo vreemd, als men bedenkt, dat de Mohammedanen niet over zendelingen of onderwijzers beschikken. En met het uitbreiden van de invloedssfeer hebben de landen van de UAR niet willen wachten tot een aantal zendelingen beschikbaar zou komen, maar is men overgegaan tot het aanstellen van deze ambtenaren, die zullen optreden als raadgevers op sociaal, opvoedkundig en cultureel gebied. Zij moeten zich in verbinding stellen met Moslem leiders en organisaties en zij moeten ten allen tijde klaar staan voor een ieder, die raad of voorlichting zoekt bij de Islam.

Dat met name de zending hinder van deze nieuwe vinding zal hebben kan niet alleen worden gevreesd, maar het is stellig de opgezette bedoeling om tegen het Christendom in te gaan. Men houdt de bevolking in Afrika en Azië voor, dat Christendom iets Europees is en daarom nimmer zich kan aansluiten bij het leven in hun gebied. Het overal ontwakend nationaliteitsgevoel wordt dankbaar benut om aan te tonen, dat ook het christelijk geloof moet worden afgeworpen. De Islam is de aangewezen godsdienst, zo wordt hen verteld. Het is het natuurlijk geloof voor de vrije Afrikaan.

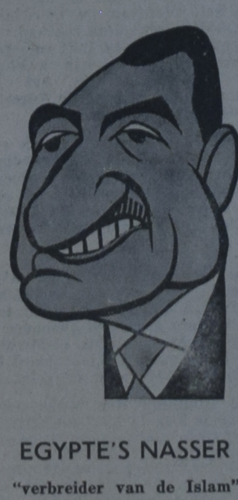

EGYPTE'S NASSER

"verbreider van de Islam"

Menselijkerwijs gesproken moet zulk een boodschap inslaan bij de Afrikaners. De Islam spreekt meer tot hun verbeelding. Als voorbeeld moge dienen, dat de Islam polygamie toelaat. Een man mag vier vrouwen hebben, iets wat blijkbaar de gemiddelde Afrikaner welgevallig is.

Het lijkt er veel op dat deze actie van de UAR zeer intensief zal worden gevoerd, hetgeen voor de christenen temeer aanleiding moge zijn om voor hun zendelingen in deze gebieden te bidden.

NEDERLANDSE EMIGRATIE VERDER TERUGGELOPEN

Vergeleken met 1959 is de emigratie van Nederlanders verder gedaald met 10% tot 24.000. Aanvragen voor emigratie vertonen een nog sterkere daling, namelijk 22%.

De belangstelling voor emigratie naar Zuid Afrika is in het bijzonder verminderd, hetgeen uiteraard zijn oorzaak vindt in de onrustige toestand in Afrika.

Een land dat zich nog in een redelijke belangstelling mag verheugen is Nieuw Zeeland, hetgeen waarschijnlijk een gevolg is van het feit, dat dit land nieuwe mogelijkheden heeft opengesteld voor gezinnen.

DE KRANTENLEZER EN ZIJN KRANT

(Vervolg van pag. 1)

het hart. Er zijn al heel wat teleurstellingen het resultaat geweest van pogingen in deze richting door toch heus geen onervaren lieden. Maar ook ontdekken we dat we deze idee toch weer niet helemaal aan de kant behoeven te zetten. Onder bepaalde omstandigheden blijkt het te kunnen immers. En nu zijn zulke omstandigheden onder ons nog wel niet aanwezig, hoop doet toch leven. En het zal goed zijn als de mannen-van-het-vak voortdurend "op de uitkijk" blijven staan. Om daarbij niet alleen het luchtkasteel van de reële mogelijkheid te onderscheiden, maar ook voortdurend zich gedrongen te voelen door de christelijke noodzaak van een dagelijks voorlichtend en leidinggevend orgaan.

Maar wat doen we in de tijd waarin een onverbiddelijk "onmogelijk" ons dwars zit op weg naar een christelijk dagblad in ons land? De verleiding is sterk voor tallozen om de hele zaak dan maar uit hun gedachten te verbannen. Een christelijke courant in Canada onmogelijk? Dus nemen we genoegen met de niet-christelijke. Zonder meer.

Tegen een dergelijke houding nu willen we hartstochtelijk waarschuwen. Want daarmee staat niet minder dan de afbraak of de opbouw van ons christelijk leven op het spel. En daarom willen we aandacht vragen voor de richting die we moeten inslaan en de kant welke we uit moeten. Die richting zal zonder enige twijfel moeten zijn die van een meer en meer dagelijkse christelijke voorlichting zoals alleen de goede christelijke pers die kan geven. We zijn dankbaar voor wat Calvinist-Contact op dit moment is. We zijn minstens even dankbaar voor Youthful Outlook, dat vooral bij vele jongere gezinnen en jeugdige mensen op allerlei plaatsen met zulk een geweldig enthousiasme is begroet. En we willen beslist niet vergeten de onvervangbare waarde welke deze twee bladen voor ons calvinistisch volksdeel bezitten. Maar zijn we nu op het eindstation aangeland? Of moeten we elkaar blijven voorhouden dat we nog pas op één van de vele tussenstations vertoeven? Ongetwijfeld moet alléén deze laatste vraag bevestigend worden beantwoord. We zijn werkelijk nog niet waar we moeten zijn.

We hebben nu eenmaal behoefte aan, ook en juist als calvinist in Canada, een intensieve en regelmatige voorlichting in christelijke en bijbelse zin ten aanzien van wat zich in dit leven en in deze moderne wereld afspeelt. Ons calvinistisch volk kan daar niet buiten. Wat er gezegd wordt in onze moderne wereld, wat er wordt besloten en gedacht, wat er wordt gehoopt en gedaan, wat er aan plannen wordt ontworpen en wat er aan ideologieën wordt aan de kant gezet, het moet ons ter onzer christelijke en schriftuurlijke belichting worden gezegd, en wij moeten in onze verantwoordelijke beoordeling en meningsvorming daarbij op uitgesproken principiële wijze worden geleid en begeleid, mede door de pers. Het gaat er daarbij werkelijk niet om, dat we, uit redenen van sentimentaliteit of heimwee, naar Canada over proberen te brengen wat we in Nederland zo gezellig en plezierig hebben gevonden. Nee, het gaat hier om niet minder dan de opbouw en de ontplooiing van het christelijk leven. Die vormgeving van het christelijk leven gaat niet vanzelf. In de wereld zoals deze er vandaag uitziet speelt de pers daarbij ook voor de christen een onvervangbare rol. En daarom is noch Calvinist-Contact noch Youthful Outlook het eindstation. Wij zullen aan deze twee bladen moeten blijven bouwen. We zullen aan deze beide bladen nog harder moeten gaan bouwen dan we hebben gedaan. En daarbij bedoelen we dan ditmaal niet te kijken in de richting van uitgever of redactie. Wie nu al enige jaren Calvinist-Contact leest kan weten dat dit blad op een geheel eigen manier het verschil weet te overbruggen dat er is tussen een weekblad en een dagblad. Het is maar niet alleen "beschouwelijk" zoals een blad dat de stijl en allure van een weekblad bezit meestal is. Het gaat immers concreet op wat er gebeurt en geschiedt in land en wereld in. En het doet dat zo dat we het gemis aan een dagelijkse christelijke krant toch werkelijk iets minder pijnlijk ervaren. Maar we kijken dit keer vooral in de richting van "ons calvinistisch volk". Zijn wij werkelijk allemaal terdege doordrongen van de noodzaak van onze chistelijke pers? En zijn we bereid om verder te kijken dan onze twee bladen van vandaag? Dan zullen we ongetwijfeld aan de slag moeten, juist voor wat we vandaag in dit maandblad en weekblad bezitten! Dan is het woord aan de kerk om ook haar stem luider nog te laten klinken over de zaak der christelijke pers. Dan mag dat onderwerp heus wel eens wat bredere plaats vinden of de kerk nu spreekt op huisbezoek of catechisatie, in "kerkelijke" bladen of via een bulletin. De kerk kan niet geven wat de christelijke pers te bieden heeft. Maar de kerk behoort zich wel sterk en terdege in te spannen zodat de christelijke roeping in dit opzicht door haar leden wordt gehoord en verstaan. Dan is hier ook werk aan de winkel voor ieder die zich calvinist noemt. Dan mogen ook onze verenigingen en organisaties "op ons christelijk erf" verwacht worden om voor haar deel de trom van tijd tot tijd te roeren. En zou een christelijk leraar of een christelijke onderwijzer de voorlichting via de pers niet als onderwerp in zijn onderwijsschema durven voorbijgaan? Neen, we vragen maar niet om wat propaganda voor Calvinist-Contact of Youthful Outlook. Maar we vragen aandacht voor de christelijke persarbeid die hier wordt verricht.

Wanneer deze aandacht wordt gegeven groeien we vanzelf naar de mogelijkheden toe en gaat het luchtkasteel van een sterke en nog regelmatiger ons leidinggevende pers als vanzelf over in realiteit. Laten we eerst deze twee bladen sterk maken. Dat betekent dat we er ook werkelijk gebruik van maken. We zijn nog lang niet aan het eindstation. Maar we hebben ook nog niet het laatste tussenstation bereikt. Simpelweg gezegd: we moeten elkaar doordringen van de noodzaak van onze christelijke bladen en we moeten bidden voor de mannen van onze pers.

Hebt U klachten?

Aambeien, astma, bedwat., blaasont., bloedarm.-zenuwzwakte, galsteen, -stuwing, -blaasontst., hartzwakte, hoge bloeddruk, huiduitslag-zweren-puisten-jeuk, ischias, jicht, reuma, uitputting of enige andere slep. kwaal? Prachtige resultaten met de gegar. onschad. Florakruiden. Als niets U hielp, vraag dan onze broch. en inl.

Voor Canada uitsluitend volle kuren (9 mnd.) à $ 15.00 bij vooruitbetaling.

Meldt Uw ziekte en klachten aan

Kruidenhuis "FLORA"

Westersingel 40, Groningen, Ned.

FRANS PIETER FUYKSCHOT

1896 - 1961

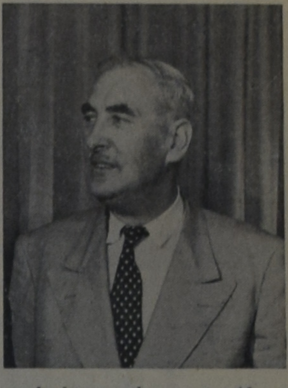

In het jaar 1896 werd Frans Pieter Fuykschot geboren in de stad Rotterdam. Hij groeide op in een groot arbeidersgezin. Zijn vader werkte bij de politie en later bij de posterijen. Weinig zullen zijn ouders vermoed hebben welk een rijk en actief leven hem beschoren was.

Tot zijn negende jaar bezocht hij de Christelijke lagere school. Op advies van de hoofdonderwijzer werd hij reeds op die jeugdige leeftijd leerling van de Mulo School. Zijn begaafdheid was niet onderschat. Reeds op 13-jarige leeftijd ontving hij zijn einddiploma.

Nadat hij gewerkt had op het kantoor van drie andere ondernemingen, trad hij in dienst bij de Rotterdamse Bankvereniging in Amsterdam, waar hij vooral belast was met het voeren der Engelse correspondentie. Ongeveer 16 jaar lang ontving hij dus behalve theoretische ook practische scholing op administratief gebied. De vruchten hiervan werden later geplukt door de Christelijke arbeidersbewegingen, nationaal zowel als internationaal.

Zijn activiteit voor de Christelijke Vakbeweging werd in 1925 beloond door zijn benoeming als secretaris van de Nederlandse Christelijke Kantoor en Handelsbedienden Bond, aangesloten bij het Christelijk Nationaal Vakverbond. (C.N.V.)

In 1928 trad hij in het huwelijk met Cornelia Binkhorst, de vrouw die hem tot zijn dood toe met raad en daad bijstond; de geliefde vrouw en moeder in een voorbeeldig gezin waar de Here gevreesd wordt. Twee dochters werden geboren in het gezin Fuykschot, beide wonen in Canada.

Het werk dat hij verrichtte voor de afdeling Chr. Kantoor en Handelsbedienden Bond, werd zeer gewaardeerd, en in 1935 werd hij benoemd tot Secretaris van de Hoofdorganisatie het C.N.V. Zijn speciale taak was het bevorderen van de Christelijke Arbeidersbewegingen in het buitenland.

Dat ook hier zijn bekwaamheid erkend werd blijkt uit zijn benoemingen als 1ste Secretaris van de Protestants Christelijke Internationale Arbeidersbond, en als secretaris van het Internationale Christelijk Vakverbond (I.C.V.). Het laatst genoemde is de Internationale Arbeidersbeweging waarin Protestanten en Rooms Katholieken samenwerken.

Het was een druk leven, niet in het minst door de vele buitenlandse reizen die het werk met zich meebrachten. Geneve, Montreal, München en Suriname zijn maar een greep uit de vele plaatsen waar hij de Christelijke internationale vakbewegingen vertegenwoordigde.

Als deskundige op het gebied der vakbeweging vertegenwoordigde hij de Nederlandse regering op een conferentie in Miami (1949), en in 1950 op de welbekende Schuman Conferentie in Parijs, waar hij medewerkte aan de opstelling van het "Verdrag tot Oprichting van de Europese Gemeenschap voor Kolen en Staal". In 1954 vertegenwoordigde hij, in zijn kwaliteit van bestuurslid van het Intern. Chr. Vakverbond de Regering bij de United Nations.

In 1959 ondernam hij een reis naar Vietnam, als afgevaardigde van het I.C.V., waar een conferentie was bijeengeroepen om het contact tussen de Oosterse en Westerse Chr. Vakbewegingen te bevorderen.

Op de meest waardige wijze kweet hij zich van zijn vaderlandse plicht. 4 Mei 1941 werd hij door de bezetters gevangen genomen en als gijzelaar opgesloten in Michielgestel. Na ruim 2½ jaar werd hij op 20 Dec. 1943 weer vrijgelaten.

De Koningin der Nederlanden benoemde hem in 1947 tot Officier in de Orde van Oranje Nassau.

Behalve zijn tot nu toe genoemde activiteiten, was hij o.a. lid van het Bestuur van de Nederlandse Bank; bestuurslid van de Psychologische Centrale voor School en Beroep (C.N.V.) en vond hij ook nog tijd om verscheiden boeken en brochures te publiceren. Ook werden sommige der door hem op internationale conferenties uitgebrachtte rapporten, gepubliceerd.

In 1952 werd hij uitgezonden naar Canada, met de opdracht het werk en de opbouw van de Christian Labour Association te bevorderen. Hij vestigde zich te Hamilton(Ont.) en sloot zich aan bij de St. Paul's Presbyterian Church, welke kerk hij ook diende in het ambt van Ouderling.

De taak die hem in Canada wachtte was moeilijk. Niet alleen omdat er pioniers werk verricht moest worden onder de Canadese bevolking, maar vooral omdat er een ernstig meningsverschil ontstond over wat al of niet de basis der Chr. Vakbeweging is. Het droevige gevolg was dat de oorspronkelijke Chr. Labour Association uiteenging in 3 of 4 verschillende groepen.

Mr. Fuykschot heeft hier veel verdriet van gehad. Niet alleen stond het vakverenigingswerk practisch stil, maar de eenheid onder diegenen waar de Christelijke Arbeiders verenigingen haar eerste en meeste steun van moest hebben, was verbroken.

Gedurende deze moeilijke jaren werd hij vooral gesteund door zijn "Parent Organization" het C.N.V., hetwelk zijn program voor Chr. Vakverenigingswerk in Canada onderstreepte en goedkeurde.

Mr. Fuykschot verbond zich aan de in 1958 opgerichtte Christian Trade Unions of Canada, en als Algemeen Secretaris heeft hij veel en goed werk gedaan voor deze organisatie.

Gedurende de laatste periode van zijn leven meende hij definitieve tekenen te zien van een werkelijk verlangen naar het herstel van de eenheid onder die Nederlandse immigranten wien het vakverenigingswerk nauw aan het hart ligt. Meer malen sprak hij zijn blijdschap en dankbaarheid hierover uit. Tot op de dag van zijn sterven was hij actief bezig om de pogingen tot herstel der eenheid te bevorderen.

Zaterdag 21 Januari, 1961, laat in de middag werd hij ernstig gewond in een verkeersongeluk, en overleed 's avonds ongeveer 10 uur in het ziekenhuis in Hamilton, op 64-jarige leeftijd.

Frans Pieter Fuykschot ondernam toen zijn laatste reis en is thans thuis bij zijn God.

De man die door God gebruikt werd om op internationale schaal de Christelijke sociale principes te verbreiden, stierf, naar zijn wens, in het harnas.

Geen betere opsomming van zijn leven dan de woorden van de wandtekst die men in zijn woning kan vinden; "God heeft ons geen gemakkelijke vaart, maar wel een behouden thuiskomst beloofd."

Wij kunnen hem niet beter eren dan door het Christelijk Vakverenigingswerk hier in Canada voort te zetten, indien enigszins mogelijk, in eenheid in plaats van verdeeldheid.

Wij zijn Mevr. Fuykschot oprecht dankbaar voor de steun en de liefde waarmee zij haar man heeft bijgestaan in zijn werk. Het verlies voor haar en haar gezin kunnen wij slechts benaderen. Wij dragen hen op aan de barmhartige en getrouwe Hogepriester; Die, omdat Hijzelf geleden heeft, kan helpen hen die lijden.

Bas Demik

Begrafenis Mr. Frans Pieter Fuykschot

Dinsdagmiddag 24 Januari j.l. is wijlen Mr. Frans P. Fuykschot, in leven secretaris van de Christian Trade Unions of Canada, ter aarde besteld, nadat hij op Zaterdagavond na een ernstig ongeluk overleden was.

De rouwdienst werd gehouden in de St. Paul's Presbyterian Church aan de James Street te Hamilton, Ont.

Rev. Stanley Vance las eerst uit het Oude en Nieuwe Testament die bijzondere gedeelten, waarin de heerlijkheid van Jezus als de overwinnaar van dood en graf zo bemoedigend en versterkend en troostend uitkomt.

Wat is Gods Woord groot en de vertroosting van Zijn Geest, ook wanneer wij staan voor de verschrikking van de zo eensklaps overvallende dood.

Daarna sprak hij over Paulus' woord: "Ik heb de goede strijd gestreden, ik heb de loop beëindigd, ik heb het geloof behouden."

Rev. Vance memoreerde, dat Mr. Fuykschot's leven ook een leven van strijd is geweest. Hij heeft intens gewerkt, én in Nederland, én in internationaal verband, én tenslotte gedurende bijna 9 jaar in Canada, om te komen tot een vakvereniging, waarin de betrekkingen tussen werkgever en werknemer bepaald worden door beginselen, die God ons voorhoudt in Zijn Woord.

Het moet niet altijd gemakkelijk voor hem geweest zijn, om onder allerlei tegenslagen en teleurstellingen zijn taak te volbrengen. Maar dit mogen we zeggen, nu aan dit leven zulk een plotseling einde kwam: Hij heeft het geloof behouden, het vertrouwen dat God op Zijn tijd de vruchten op zijn arbeid zou geven.

Op de begraafplaats was om de barre winterkoude in de onmiddellijke nabijheid van het graf enigszins te temperen, een tent opgericht. In de beslotenheid van deze kleine ruimte werd nogmaals getuigd van de overwinning die Jezus voor ons behaald heeft op dood en graf.

Daarna sprak Mr. Cas De Ruyter op verzoek uit Nederland, namens het Christelijk Nationaal Vakverbond en namens de Christian Trade Unions of Canada.

Het waren woorden van grote waardering en dank voor de leiding, die Mr. Fuykschot gegeven heeft in een voor hem en velen moeizame strijd, om in Canada te komen tot oprichting en groei van een werkelijke vakorganisatie, beheerst door Christelijke beginselen; een vakorganisatie, waarin de werkman bescherming vindt in een door de zonde verworden maatschappij. Spreker richtte woorden van bemoediging en troost tot Mrs. Fuykschot en haar beide dochters, en dankte haar voor wat zij, als een voortdurende steun voor haar man, voor de organisatie heeft betekend.

En toen gingen wij achter het beveiligende tentje, rondom het graf, uit en stonden we in de snijdende koude van de wind. Wij moesten denken aan de sociale strijd, begonnen in de 19e eeuw, in Duitsland, in Engeland, ook in Nederland. Hoe God hier en daar mannen in het hart greep om in de bijtende koude van een liberale maatschappij: "Ieder zorgt voor zich, en God voor allen", een tentje op te richten, het tentje van een beschuttende organisatie.

En we dachten vooral aan hen, die de stokken van dat tentje vastmaakten in de bodem van wat God wil ook voor dit terrein van het leven.

"Blessed are the dead, who die in the Lord." Dat was een van de teksten, die gelezen werden in de kerk.

Maar we hoorden op deze dag ook deze roepstem: "Blessed are the living, who keep the faith."

A. W. Schaafsma.

Horlogemaker

J. SNIEDER

BROCK ST., SMITHVILLE
Telephone WAlker 6-7372

Voor de verkoop van horloges, banden, klokken, wekkers, Hollandse zilveren ringen enz. komen wij gaarne bij U aan huis.

Hamilton Tel. nummer LI 5-2500.

Gaat U naar Holland?

Reis per Holland-Amerika Lijn
Famous for Service

J. VANDER VLIET

304 Dundas St. W. - Telef. 4641
TRENTON, ONT.

John Wesselius' Accounting Services

Where your interests are my concern.

1447 FAIRMILE COURT
CLARKSON, ONT.

TA 2-9400

CALVINIST-CONTACT

DUTCH-CANADIAN CHRISTIAN WEEKLY

P.O. Box 312, Station B, Hamilton, Ont.
Phone LI 5-4636 and LI 5-4023

Calvinist-Contact is published Friday every week.
Closing date: Saturday before date of issue.
Subscription price: $ 4.00 per year.

Published by Guardian Publishing Co. Ltd., Hamilton, Ont., on behalf of the Calvinist-Contact Publishing Association.

Executive Committee: Rev. Jac. Geuzenbroek (President), Rev. A. H. Venema (Secretary), Rev. J. Van Harmelen, and D. Farenhorst.
In charge of editorial matters: D. Farenhorst.

Associate Editors: Rev. A. De Jager, Rev. J. Gritter, Rev. F. Guillaume, Rev. K. Hart, Dave Valstar, Rev. H. Van Andel, Rev. T. C. Van Kooten.

Department Editors: Rev. J. Ehlers, Rev. D. N. Habermehl, Mrs. T. Van Ameyde, Rita Van Westenbrugge, Mrs. A. Wagenaar.

Contributors: A. Bisschop, C. Bijlenga, Mevr. J. M. De Groot—Vreugdenhil (The Netherlands), Rev. J. De Jong, Rev. A. B. C. Hofland, W. C. Homburg, Rev. N. B. Knoppers, Rev. Dr. R. Kooistra, Rev. H. W. Kroeze, Rev. J. Kuntz, Miss H. C. Kruizinga, Rev. J. Overduin, Rev. A. Persenaire, Dr. L. Praamsma, Wm. R. Rang, Rev. A. W. Schaafsma, Rev. D. J. Scholten, Prof. Mr. L. W. G. Scholten (The Netherlands), Rev. Dr. P. Schrotenboer, Rev. Dr. G. J. Spijkman, Rev. L. Tamminga, J. W. F. Uitvlugt, Rev. A. J. J. Vanden Pol, Mr. J. VanderVliet, Rev. H. A. Venema, Mr. L. Verbeek, Mr. A. Verdun, P.Eng., Rev. J. Vriend, Rev. M. Vrieze, and others.

Moeilijke taal

Het is een van de grote verdiensten van wijlen Dr. Abraham Kuyper geweest, dat hij de moeilijkste dingen in eenvoudige taal kon weergeven, waardoor het bevattelijk werd voor iedereen. Dat is natuurlijk niet iedereen gegeven. Er werd van een andere Nederlandse professor — en een zeer vooraanstaande — gezegd, dat hij zich tot lijfspreuk had gekozen: "Waarom zou je de dingen eenvoudig zeggen, als je het ingewikkeld kunt doen."

Wij dachten hieraan toen wij dezer dagen een brief kregen van een trouwe lezer van ons blad, waarin wij op onze vingers werden getikt. Onze briefschrijver meent, dat sommige schrijvers in Calvinist-Contact zich van een taal bedienen, die voor de gemiddelde lezer niet goed te begrijpen is. Het gebruik van vreemde woorden zou alleen maar gerechtvaardigd zijn, indien vaststaat dat de betekenis voldoende bekend is.

Nu kan iemand opmerken, dat een redactie, die zo'n brief krijgt, het zich voor gezegd kan houden en dat niet in de krant behoeft te zetten. Het enige wat zo'n redactie doen moet is zich met die vreemde-woorden-medewerkers in verbinding stellen en zorgen dat die mensen niet zo geleerd doen. Maar daar behoeft de buitenwereld niets van te merken. Waarschijnlijk heeft onze briefschrijver dan ook niet bedoeld, dat wij op zijn schrijven openlijk zouden terugkomen.

Dat we dat toch doen is niet omdat wij de opmerking naast ons neer willen leggen. Wij zullen er zoveel mogelijk rekening mee houden. Maar de brief heeft ons tegelijkertijd op een andere gedachte gebracht.

Begrijpen wij onze correspondent goed, dan had hij niet alleen het oog op vreemde uitdrukkingen, maar ook op de stijl en wijze van schrijven. Zelfs op de keuze van onderwerpen, die hij waarschijnlijk niet altijd kan bewonderen. Dit laatste is natuurlijk heel goed mogelijk. Men behoeft geen krantenman van professie te zijn om te beseffen, dat de keuze van onderwerpen in een krant als de onze niet de gemakkelijkste opgaaf is, noch voor schrijvers, noch voor de redactie.

Om een beetje concreter te worden, nemen wij een klein gedeelte uit de brief over: "Bij een onderwerp als "Kerkelijk besef" zou het mij juist schijnen, eerst een antwoord te geven op de vraag waarom nu juist dat onderwerp wordt besproken. Gebeurt dit omdat men zich houdt aan een bepaald rooster waarop min of meer toevallig het onderwerp voorkomt, of is het omdat de schrijver dit besef in onze kerken voelt "uitslijten". Indien dit laatste het geval is, laat zulks dan open en eerlijk aan de lezers weten. Blijf niet in algemeenheden maar noem feiten."

Om op die vraag een voorlopig antwoord te geven, kunnen we wel zeggen, dat er geen rooster is, maar onderwerpen worden gekozen al naar gelang dat er behoefte bestaat of wordt gevoeld aan de bespreking van een zeker punt. Dat kan "Kerkelijk besef", maar dat kan ook een sociaal of ethisch onderwerp zijn.

Als we nu even doordenken, weten wij maar al te goed dat wij ons op glad ijs begeven. Wij willen niet schrijven over onderwerpen of met elkaar over toestanden spreken, omdat wij wel eens de les willen lezen. Althans dat mag het motief niet zijn. Ons doel moet wezen elkaar te helpen in het beleven van wat wij belijden. Dat kan wel eens moeilijk zijn en de een slaagt er beter in om zonder vooroordeel zijn mening weer te geven dan de ander, maar dit doel moet toch wel duidelijk voor ogen blijven staan.

Als dan een artikel over "Kerkelijk besef" wordt gepubliceerd gaat het er niet om, dat er in kerk A of in kerk B bepaalde toestanden of gebruiken becritiseerd moeten worden. Indien daaraan behoefte wordt gevoeld, kan men beter in de kerkelijke bladen, dan in Calvinist-Contact terecht. Maar wanneer het gaat om de vraag of er onder ons voldoende kerkelijk besef leeft, dan is men reeds algemeen. Dan gaat het er niet meer om, of de leden van kerk A een beter kerkelijk besef hebben dan de leden van kerk B, maar dan wordt de vraag gericht aan allen die in kerkverband leven. Wij menen dat dit met de lezers van ons blad het geval is. En daarom zijn wij allen bij die vraag betrokken.

Wij nemen "kerkelijk besef", omdat naar dit artikel verwezen werd. Niet omdat wij de auteur van dit artikel behoeven te verdedigen. Daar is hij zelf beter toe in staat dan wij. Maar het gaat erom, dat wij allen, ongeacht van welke kerk wij lid zijn, hier kunnen helpen een verbetering aan te brengen. Wat is de kerk voor ons, en wat is ze voor onze jeugd? Is zij voor ons, niet alleen in onze uitspraken, maar in ons beleven het lichaam van Christus? Is zij voor ons (vergeef ons de enigszins ouderwetse uitdrukking) de Moeder, de plaats waar wij onze opvoeding, onze instructie, onze liefde, onze verzorging ontvangen? Of is het slechts een "social gathering", een plaats waar wij min of meer "toevallig", krachtens geboorte of huwelijk in terecht gekomen zijn? Is de kerk in ons werkelijk besef de draagster van het Woord van God, d.i. de openbaring van God? Wij beseffen heel goed, dat dit geijkte termen zijn. Maar juist daarom lopen zij zo'n gevaar uit te slijten. Voor velen is de kerk niet meer dan het agentschap waar je zijn moet om in de hemel te komen. Alsof de kerk je zalig maakt! Alsof de kerk niet de "werkplaats" van God in en voor de wereld is!

Indien onze briefschrijver even verder in zijn brief opmerkt: "Mij dunkt, indien het de bedoeling van de schrijver is om mensen 'wakker' te schudden, dan dient hij persoonlijker te zijn," dan zijn wij geneigd te vragen of het nog persoonlijker kan, wanneer wij opgeroepen worden een werkelijk en actief aandeel te nemen in die kerk.

Natuurlijk is het van zeer groot belang tot welke kerk wij behoren. Daarin kan men niet serieus genoeg zijn. Maar laten wij het nu eens onszelf op de man afvragen: wàt vertellen wij onze jeugd, als wij ze aanmoedigen belijdenis te doen; wat vertellen wij degenen die nog buiten staan wanneer wij hen aanmoedigen zich bij onze kerk aan te sluiten, (welke die kerk dan ook zijn mag)? Houden wij hen voor dat "onze" kerk tegen dit en tegen dat is? Geven wij hen een lijstje van onze bezwaren tegen anderen, welk lijstje ons bestaansrecht dan zou moeten verdedigen? Of kunnen wij nog een positieve opvatting voorleggen, een goed doordachte belijdenis van wat op grond van de Bijbel de kerk naar onze mening moet zijn? Dat kan lang niet altijd in de stijl van kindergebedjes of kleuter-verhalen tot uitdrukking worden gebracht. Dat moet vaak in moeilijke taal, in "gespierde" taal (dat was ook een talent van wijlen Dr. Kuyper!), maar het is een taal, die verdient bestudeerd en verwerkt te worden.

Dat moet natuurlijk niet alleen uitkomen in een onderwerp als "Kerkelijk besef". Ook andere artikelen moeten er op zijn gericht, dat wij elkaar "tot een hand en een voet" zijn in het belijden en beleven van wat God aan de wereld wil zeggen, — mede door ons. Maar tegelijkertijd erkennen wij voluit, dat, omdat deze taak zo moeilijk is, wij niet zouden durven beweren, dat wij daarin altijd volledig slagen. En daarom zijn wij onze briefschrijver dankbaar dat hij ons gelegenheid heeft gegeven ons hierop nog weer eens te bezinnen.

D. F.

ON YOUR WAY

WHAT WAIT I FOR?

"And now, Lord, what wait I for? my hope is in Thee".
Ps. 39:7.

David determined with himself to take heed to his ways. He was not going to sin with his tongue. But, in so doing, he saw that this would mean silence about the goodness of God and wickedness in and around him. Thus, his soul was troubled, and increasingly so. And therefore he spake with his tongue. He said that our life is frail, — that our days are short. Like last New Year's eve, he said our days are as nothing before God, and a great vanity. God's own confess sin. And, hate their vain lives in the world. They bow deeply before the Majesty on high. And they sigh: Selah! They rest a little.

However, in this New Year of 1961, they continue David's speech of wisdom. They see that there is nothing sure and strong in themselves and in all creation upon which they may rely. But, they must go on. They must live before their God. They know that they are created unto God's glory and praise. They need a sure foundation for the business of living. Since there is nothing here upon which they can build, they go to the Lord, their Rock. They constantly ask the question: "And now, Lord, what wait I for?" And, they supply the answer too: "My hope is in Thee!".

"My hope is in Thee;". 1961 is still young. During this year, we shall often say with shrug of shoulder, "Yes, I *hope* that I can do this or that, but I am not sure of it". But not so with our hope in God! And, this hope maketh not ashamed. This hope is assured living. Although we often weary in the labour of the Lord, yet the God of our salvation quickens our hope. When earthly things and people fail us, we still stretch out our hands: As the hart panteth after the waterbrooks, so panteth my soul after Thee, o God! Our hungry and thirsty hearts may eat of the hidden manna and drink of the water that flows from the Rock! With firmness, we go on in the Lord! Heaven's God beckons us with His Word. Amen!

Henry A. Venema

Een Indiaanse pop voor Ireen. Een Totempaal voor Hans. Een speelgoed kano voor Dirk.

Hetzij U zelf van plan bent om Uw geliefden in het vaderland op te zoeken òf dat U ze laat overkomen om U hier in Canada te bezoeken, in beide gevallen kunt U verzekerd zijn van prompte, persoonlijke verzorging en attentie, hetgeen bij de K.L.M. al voor meer dan veertig jaren traditie is.

En wanneer U per K.L.M. vliegt dan hebt U de keuze uit de magnifieke nieuwe DC-8, 's werelds meest comfortabele jet-vliegtuig, of, om goedkoper uit te zijn, het op tijd ingestelde en economische DC-7C propeller-vliegtuig.

En wat ook Uw keuze mocht zijn, U kunt vanzelfsprekend volledig gebruik maken van K.L.M.'s populaire "Vlieg-nu-betaal-later" plan .... slechts 10% van de totale prijs als een eerste betaling en de rest in gemakkelijke maandelijkse termijnen. Waarom boekt U niet meteen?

THE WORLD OVER KLM ROYAL DUTCH AIRLINES

Bezoekt Uw REISBUREAU of bel de K.L.M.
Kantoren in de 12 voornaamste Canadese steden.

DE KOMENDE VOLKSTELLING

FRANS-CANADEZEN

MAKEN BEZWAAR TEGEN VRAGENLIJST

Het was in 1951 dat voor het laatste het Canadese volk is geteld. Dit zal 1 Juni a.s. opnieuw gebeuren, want de British North America Act vereist dat iedere tien jaar een volkstelling zal worden gehouden.

De daarvoor benodigde formulieren waren gedrukt en de telling kon beginnen wat de regering betreft. Echter niet wat enige leden in het parlement betreft. Behalve deze parlementsleden waren er verscheidenen in de provincie Quebec, die ernstige bezwaren tegen een bepaalde vraag hadden. Merkwaardiger wijze werden deze bezwaren niet uit andere provincies opgebracht, zodat men geneigd is verband te leggen tussen het bezwaar en de Frans sprekende bevolking van Quebec.

Het ging erom dat men de regering verweet in het geheel geen rekening te hebben gehouden met de verschillende volksaarden waaruit het Canadese volk is samengesteld. De vraag was gesteld "What is your origin on your father's side?" en als antwoord zou onder meer kunnen dienen (en dit was ook als eerste voorbeeld genoemd): "Canadian origin", indien ook de vader van de ondervraagde in Canada was geboren.

'Neen' zeggen de mensen in Quebec, als de regering dat gaat doen gaan we dezelfde weg op als Amerika, waar allen ook tesamen in een smeltpot zijn gestopt en waardoor niet meer is na te gaan uit welke nationaliteiten het Amerikaanse volk is samengesteld. Het zou ons niet verwonderen als deze gedachtengang voortvloeide uit het feit, dat de Frans-Canadezen in Quebec eigenlijk niet als Canadezen wensen te worden geteld. Dat is dat oude moeilijke punt, waar niet alleen deze, maar elke regering in Canada mee te maken heeft. Dit standpunt van Quebec staat in feite een werkelijke eenheid van Canada in de weg.

De regering heeft aan de wens van de 'bezwaarden' toegegeven en nieuwe formulieren zullen nu worden gedrukt, hetgeen de regering een extra uitgave van $125.000 kost.

THE MERCANTILE BANK OF CANADA
Geaffilieerd met de Nationale Handelsbank N.V. Amsterdam

Voor al Uw bankzaken

Maak gebruik van de diensten van
The Mercantile Bank of Canada

Spaar- en Girorekeningen
Safe-Loketten
Travellers cheques en Money Orders
Documentaire Accreditieven
Vreemde Valuta's
Overmaken van geld van en naar Nederland.

Op ieder kantoor is Nederlands sprekend personeel

THE MERCANTILE BANK OF CANADA

Montreal, Que.
495 Victoria Square,
Tel. UN 1-5573

Toronto, Ont.
210 Bay Street,
Tel. EM 2-2551

Vancouver, B.C.
540 Burrard Street
Tel. TA-8411

MANAGEMENT SERVICES
Grote en kleine
BEDRIJVEN
Boekhoudingen, Belastingen & Controle, Systemen & Analyses, Koop/Verkoop-service, Oprichting "Companies Limited & Partnerships". Hollandse/Canadese training en ervaring. Vertrouwelijke behandeling gegarandeerd.
117 Alhart Dr., Thistletown, Ont. CH 6-2739

VAN DELFT'S
Book & Gift Shop
BOOKS FOR THE WHOLE FAMILY

The Bible, our Guide, by Miss Ingwersen (De kinderbijbel vertaald)	$ 4.75
Christian home and family living, by Frances van der Velde	$ 2.00
Christian Marriage, by Rolf L. Veenstra	$ 2.90
Christian Etiquette	$ 1.75
Young only once	$ 2.95
A Virtuous Woman	$ 2.00
Christian Girl's Problems	$ 1.50
Christian Boy's Problems	$ 1.50
Youth's Courtship Problems	$ 2.00
Just for Girls	$ 1.00
Talks to Teeners	$ 1.00
How to understand and influence children	$ 1.50
How to tell your Children about Sex	$ 1.50
Living with Teeners	$ 1.50
Coming in on the beam	$ 1.00
Partners for Life	$ .75
Woman to Woman, by Eugenia Price	$ 2.95
Life and Love	$ 2.50

VAN DELFT'S
BOOK & GIFT SHOP
1058 Main Street West
HAMILTON, ONT.

WILLEM G. POOLMAN
advocaat
notaris
meester in de rechten
330 Bay St., Toronto 1, Ont.
(hoek Bay/Adelaide St.)
tel.: EM 3-1334
's avonds HU 1-8283
NEDERLANDSE EN CANADESE RECHTSADVIEZEN

COMMUNISME bedreigt LAOS

•

Kan het Westen dit kleine koninkrijk nog redden?

•

Op het grote "schiereiland" Achter-Indië vinden we tegenwoordig op de wereldkaart een vijftal staten: Thailand, Laos, Cambodia, Noord-Vietnam en Zuid-Vietnam, waar er vroeger slechts twee waren, namelijk Siam (thans Thailand) en Indo-China (waarvan Vietnam, Laos en Cambodia delen waren).

Na 7 jaren lang strijd geleverd te hebben tegen guerillastrijders, werd in Mei 1954 het Franse bestuur van Indo-China een grote nederlaag toegebracht toen een zeer grote macht communistische troepen, zwaar uitgerust met Russische en Chinese wapenen, de Franse verdedigers van Dien Bien Phu tot overgave dwongen.

De Fransen verloren het gebied en in Juli 1954 werd in een conferentie te Geneve tot verdeling van Indo-China besloten. Noord-Vietnam werd communistisch gebied, Zuid-Vietnam kreeg autonomie, evenals Laos en Cambodia. De vier nieuwe staten zouden gedemilitariseerd worden, behoudens kleine troepenmachten voor zelfbescherming. Tevens werd overeengekomen dat de overeenkomst gecontroleerd zou worden door een commissie bestaande uit vertegenwoordigers van Canada, India en Polen. In Juli 1958 verklaarde deze commissie dat de verdeling naar wens geregeld was en ging uiteen.

Maar het langgerekte Laos, dat zoals op bijgaand kaartje te zien is ten noorden een ongeveer 500 mijl lange grens met China en communistisch Noord-Vietnam heeft, werd in werkelijkheid niet met rust gelaten. Westerse staatslieden zagen in 1954 reeds dat er een grote kans was dat zich in Laos een tweede "Korea" zou ontwikkelen. Om dit te voorkomen werd na het verdwijnen van het Franse bestuur door de westelijke mogendheden overeengekomen dat het pas zelfstandig geworden Laos hulp en bescherming zou genieten van SEATO (South East Asia Treaty Organization). Als gebruikelijk kwam deze hulp grotendeels ten laste van de Verenigde Staten die sinds 1954 Laos ongeveer $ 300 millioen schonken.

Of veel van deze financiële bijstand de eenvoudige 2.000.000 inwoners van Laos bereikt heeft is als in vele Oosterse landen een grote vraag. Waarnemers zeggen dat vele inwoners, wonende in zeer afgelegen berg- en jungle dorpen, niet eens weten dat zij 6 jaar geleden onafhankelijk werden. Dit neemt niet weg dat vele Amerikanen, waaronder de bekend geworden — onlangs overleden — arts Tom Dooley, ernstig getracht hebben de arme en in ontwikkeling weinig gevorderde bevolking te helpen. De Verenigde Staten gaven uiteraard militaire bijstand aan de westers gezinde bestuurders van Laos, maar hadden er ook een 110 man tellend hulpcorps, dat de bevolking probeerde te brengen tot "self-help programs", onder andere het aanleggen van wegen, putten boren, oprichten van scholen, hygienische verzorging, enz.

* • *

Het op zichzelf niet zo belangrijke Laos ligt in het hart van Achter-Indië. Zou het evenals Noord-Vietnam en Tibet ingelijfd worden in het communistische kamp, dan valt alleen maar te verwachten dat de volgende "targets" zullen zijn: Zuid-Vietnam, Cambodia, Thailand en Burma, de nabuur van India.

Thailand, Cambodia en Zuid-Vietnam hebben reeds gewaarschuwd dat hun troepen gereed staan om tegen de in Laos aanvallende communistische eenheden op te trekken, maar kunnen practisch alleen iets uitrichten als de Verenigde Staten of andere militair sterke landen hen actief willen steunen.

Het al dan niet militair ingrijpen in Laos, dat langzaam maar zeker met Ruslands en China's hulp opgerold wordt, is een zeer moeilijke, zeer ingrijpende en bijna onoverzienbare beslissing voor de nieuwe U.S. President Kennedy.

Het beste wat de westerse mogendheden thans hopen schijnt te zijn dat het communistische blok genoegen wil nemen met een "neutraal" (in elk geval niet-Westers) bestuur van Laos. In zijn eerste persconferentie op 25 Jan. j.l. zei Kennedy terzake van Laos: "The U.S. hope for Laos is that a solution can be found which will leave that country peaceful and not committed to either side..."

In vele hoofdsteden, waaronder Ottawa, wordt thans geijverd voor een opnieuw bijeenroepen van de "1954 Conciliation Commission". Op het moment dat wij dit schrijven melden de nieuwsdiensten echter "Russians play coy on West Laos Plan", terwijl de westerse diplomaten het toch zeer tactvol uitgedokterd hadden. De commissie zou in het midden moeten laten wie het huidige bestuur van Laos vormt. (Rechts vinden we: Prins Boen Oem, midden: Souvanna Phouma, links: Captain Kong Le en nog linkser: de z.g. Pathet Lao rebels). Het westerse voorstel hield daarom in dat de Indiase voorzitter van de verdaagde commissie zich rechtstreeks met Koning Savang Vathana van Laos zou verstaan.

Rusland's idee schijnt te zijn dat het "goed" gaat in Laos en suggereert, dat, indien er iets moet gebeuren, het beste is een grote algemene conferentie te beleggen van alle landen die in 1954 de overeenkomst te Geneve tekenden, plus de leden van de Controle commissie, plus de Verenigde Staten (geen ondertekenaar van het 1954 protocol), plus alle staten die aan Laos grenzen, hetgeen communistisch China tevens in het diplomatieke spel brengt.

Drie vragen kunnen we onmiddellijk stellen: Zal een dergelijke grote conferentie ooit tot besluiten komen? Zou het communistische blok zich van een eventuele 1961 afspraak meer aantrekken dan van de overeenkomst van 1954? Zullen de vijandelijkheden gedurende het diplomatieke overleg gestaakt worden, of zullen we moeten zien dat als de diplomaten gereed zijn, geheel Laos onderwijl achter het bamboe gordijn verdwenen is?

"De vrijheid van de nieuwe staten dient naar het inzicht van de V.S. ongeschonden te blijven. Het zal niet zo mogen zijn, dat een vorm van koloniaal beheer zal worden vervangen door een ijzeren tyrannie", sprak president Kennedy bij zijn intrede in het Witte Huis.

Het kleine koninkrijk Laos mag wel hopen dat het Westen een weg vindt om die ijzeren tyrannie ter elfder ure af te wentelen.

Vluchtelingen en soldaten van de pro-westerse premier Prins Boen Oem trekken de Mekong Rivier in midden-Laos over.

HOLLAND LIFE
INSURANCE SOCIETY LIMITED
HOLLAND LIFE BUILDING
1130 Bay Street, TORONTO 5 - WA 5-4511
General Manager: J. C. TUPKER

GEZIN VOLDOENDE VERZORGD?

SPAREN IN BUDGET OPGENOMEN?

SPREEK HIEROVER EENS — VRIJBLIJVEND — MET EEN ONZER AGENTEN OF KOM EENS PRATEN OP EEN ONZER KANTOREN IN

Toronto - Hamilton - Montreal - Vancouver - Edmonton

REISBUREAU

Wilt U een trip maken naar Holland of Uw familieleden over laten komen naar Canada? Wij verzorgen Uw reis per SCHIP, VLIEGTUIG, BUS en TREIN.

Bel of schrijf ons voor ervaren en betrouwbare service.

O. K. JOHNSON & CO., LIMITED

697 Bay Street, Toronto 2, Ont. Tel. EM 6-9488

Tieleman & Dros
Hoogeveen - Holland
Imp.: HOLTZHEUSER BROS.
Toronto - Edmonton - Vancouver

Calvin en Kennedy

In het "Centraal Weekblad" van 7 Januari j.l. verscheen een artikel onder bovenstaande titel, waarvan de schrijver onbekend is. Het artikel heeft echter veel van een "editorial", zodat wij vermoeden dat het van de hand is van de hoofdredacteur van dit blad. Maar dat doet ook niet zo veel terzake.

In het artikel wordt melding gemaakt van "enige deining" die ontstond toen bleek dat enkele hoogleraren van Calvin College zich uitspraken ten gunstige van toen nog senator Kennedy. Het Centraal Weekblad zegt dan dat Rev. Van Halsema kans heeft gezien olie op de golven te gooien met de mededeling dat een stemming onder de studenten uitwees dat 90% voor Nixon was. Er zullen onder onze lezers zijn, die zich dit artikel van Rev. Van Halsema in "De Wachter" herinneren. Daarin gaf Rev. Van Halsema tevens toe, dat de bestaande partijen moeilijk ideaal genoemd kunnen worden, en dat de vraag als vanzelf opkomt of niet naar een positief christelijke politieke partij moet worden gestreefd. Niettemin waarschuwt Rev. Van Halsema tegen oppervlakkig wegcijferen van hetgeen er is. Hij verwijst dan naar het Republican Platform 1960, waarin God om wijsheid wordt gebeden, zodat de mensheid mag delen in de zegeningen van een rechtvaardige vrede.

Verder haalt de schrijver van "Centraal Weekblad" een passage aan uit het boek "God-Centered Living", waarin de President van Calvin College, Dr. Spoelhof zegt, dat wij niet moeten na-apen van wat wij in Nederland gewend waren, eenvoudig omdat de Nederlandse samenstelling hier niet past. Het zou niet werken. En daarin valt de schrijver in "Centraal Weekblad" hem bij.

In alle bescheidenheid zouden wij Dr. Spoelhof hierin ook bij willen vallen, indien de toestand inderdaad zo eenvoudig was, als dat hier in een paar woorden staat.

De schrijver in "Centraal Weekblad" keert zich tegen Prof. Van Riessen, die indertijd een reis door Canada maakte en zijn indrukken waarvan publiceerde. Prof. Van Riessen zou graag christelijke actie zien en meent, dat Canada daar meer voor openstaat dan de Verenigde Staten.

Wij gevoelen geen behoefte om op dit punt nu nader in te gaan, maar wij kunnen ons moeilijk verenigen met de gedachte, dat omdat de toestanden hier anders zijn dan in Nederland, wij daarom de gedachte aan christelijke actie maar moeten vergeten. Wij hebben al eerder in ons blad gelegenheid gehad te zeggen, dat inderdaad Nederlandse gewoonten en organisaties maar niet zonder meer naar Canada kunnen worden overgebracht, maar dat wil niet zeggen, dat daarom christelijke actie niet mogelijk of niet gewenst is.

Zien wij het goed, dan komt hier weer het oude punt om de hoek kijken. Alvorens wij kunnen spreken over actie, op welk terrein die actie dan ook moge liggen, moeten wij eerst eenstemmigheid hebben omtrent (of moeten we zeggen: zoeken naar) de motieven voor zulk een actie. Het helpt ons geen steek als wij elkaar in een rubriek kunnen indelen, in de geest van: die is er voor en die is er tegen.

Indien er actie wordt gevoerd of op touw wordt gezet, alleen omdat wij in Nederland eenzelfde actie hadden, natuurlijk, dan heeft Dr. Spoelhof volkomen gelijk en is Prof. Van Riessen er volkomen naast.

Maar liggen de kaarten zo wel op tafel? Of ligt achter dit verschil van beschouwing een verschil van opvatting? Het zou interessant zijn geweest als bekend was geworden waaróm 90% van de studenten van Calvin College voor Nixon en tegen Kennedy hadden gestemd. Wij hadden dan althans meer houvast gehad dan nu.

Wij beseffen heel goed, dat Calvinist-Contact maar een heel klein krantje is en zowat in het niet verdwijnt tegenover de bladen uit Grand Rapids en Centraal Weekblad. Maar dat neemt niet weg, dat wij met verlangen uitzien naar het moment dat wij op een enigszins andere basis met elkaar gaan spreken en toenadering zoeken. Dat wij, in andere woorden, het terrein van de opportuniteit verlaten en zien of trachten te zien, wat God als eis stelt voor het publieke leven. Of dat nu politiek is, of maatschappelijke verhoudingen, onderwijs of kunst, dat doet er niet toe. Wij leven **hier** (en dat kan de V.S. of Canada of Nederland zijn, al naar gelang waar wij wonen), en hier worden wij geroepen dienstknecht Gods te zijn. Hier moeten wij God reflecteren en hier moeten wij de onomstotelijke waarheid uitdragen, dat Christus Koning is (en dus **alles** te zeggen heeft) op ieder terrein. Of er naar ons geluisterd zal worden, behoeft onze zorg niet te zijn. Natuurlijk niet in de zin, dat wij dat niet met wijsheid moeten doen, maar wel in het besef, dat de evangelieboodschap voor velen een dwaasheid en een ergernis is. De Heiland heeft ons niet zo'n fleurige toekomst voorspeld. Hij heeft ons gezegd, dat wij "uit synagogen geworpen zullen worden en voor stadhouders gesleurd zullen worden." Maar niettemin, "gaat heen en onderwijst hen alles wat Ik u geboden heb."

D. F.

Gun uzelf een abonnement op het bekende weekblad

E.B. elisabeth-bode

Goede artikelen en een mooi vervolgverhaal. Geïllustreerd met typisch Hollandse foto's. Een jaarabonnement kost slechts $ 2.20. Opgave aan Uw boekhandelaar of rechtstreeks aan het administratie-adres:

v. d. Valk Boumanlaan 61,
Woerden - Holland

JACKIE'S LAATSTE PLEEGGEZIN

door Ineke Parlevliet

Jackie ligt in bed op de grote slaapzaal. Zijn gezicht is strak naar de muur gekeerd en zijn ogen staren wijd open in de besloten duisternis om hem heen. Onder de dekens houdt hij zijn handen gebald tot vuisten. Zijn lichaam is gespannen: Klaar tot verzet en verdediging. Jackie weet het. Hij moet weer naar een ander pleeggezin, misschien van de week al. Maar hij wil niet, hij gaat niet. Hij wil hier blijven, hier in de onpersoonlijke sfeer van het jongenshuis, waar kinderen komen en gaan en wat voor geen enkel kind een blijvend tehuis is.

Maar Jackie weet ook dat hij hier niet altijd kan blijven. Kon hij nog maar terug naar zijn eigen huis.... Als moeder nog leefde, dan zou alles anders zijn. Dan zou hij alles anders doen.

Maar nu was het te laat, voor altijd te laat...

Jackie's vuisten knijpen zich hard samen. Nu zou hij wel durven, nu was hij niet bang meer...

Naar huis...

Zijn gedachten dwalen terug naar het kleine, donkere krot, wat tot voor een jaar geleden zijn ouderlijke woning was. Het was er altijd vochtig en klam. 's Nachts kon je de wind horen gieren door de kieren en reten. Soms sijpelde de regen door een lek in het dak op zijn bed. Muizen en ratten ritselden achter de dunne wand van het kamertje. Maar Jackie had daar allemaal nooit om gegeven. Het deerde hem niet. Dat niet. Maar dat andere... daar was hij altijd bang voor geweest.

Onwillekeurig kruipt Jackie nu dieper onder de dekens. Net zoals toen. Hij hoort opnieuw hoe de deur van het gammele huisje opengerukt wordt. Dan gestommel en een harde vloek.

Jackie weet het: Vader komt thuis. Stomdronken. Nu begint het.

Vader roept om drank. Er is geen drank. Er is nooit drank in huis, tenzij vader het zelf meebrengt. Moeder tracht vader wat te kalmeren, af te leiden. Haar stem is zacht, overredend, alsof ze praat tot de baby inplaats van tegen vader. Jackie kan woord voor woord horen. De dunne vloer geeft het geluid gemakkelijk door naar boven.

Jackie krimpt in elkaar als hij vader's ruw antwoord hoort en de dreunende slag op de tafel. "Drank! Breng me drank!", lalt vader met overslaande stem. Een stoel tuimelt om. Jackie weet het: Nu komt vader dreigend op moeder af.... Jackie's oren vangen elk geluid op en weten het precies te onderscheiden. Dan hoort hij de hoge, huilerige toon van moeder boven het getier en gevloek van vader uit.

Jackie ademt snel. Elke zenuw in zijn lichaam is zo strak gespannen als een vioolsnaar. Zijn hart bonst in zijn keel. Het zweet staat in zijn handen. Hij weet dat hij nu naar beneden moet gaan om moeder te helpen. Hij is immers al acht jaar...

Maar Jackie gaat niet. Het is alsof een zware, onzichtbare hand op zijn borst ligt en hem roerloos, maar meedogenloos in bed gedrukt houdt.

Het is de angst.

De angst voor vader's harde vuisten, voor zijn met bloed doorlopen ogen en voor de dreigende uitdrukking op zijn gezicht.

Jackie durft niet. Hij is bang, zo bang...

Plotseling schrikt hij op van een zware bons. Dan is het even vreemd stil. Alleen het klagelijk gehuil van moeder dringt zacht door naar boven.

Jackie begraaft zijn hoofd in het kussen. Hij wil het niet horen... hij kan het niet helpen...

Maar diep in zijn hart roept een stem vol wroeging en zelfverwijt om háár, die hij in de steek gelaten heeft.

Moeder!

* * *

Jackie staart nog steeds het duister in. Zijn gebalde vuisten liggen onder het dek. Maar er is een brok in zijn keel en een vreemd, brandend gevoel in zijn borst. Plotseling rolt er een traan over zijn wang. Met een driftige beweging veegt Jackie hem af met een gebalde vuist. Dan draait hij zich met een ruk om en verbergt opnieuw zijn hoofd in het kussen om de naam van haar, die hem nodig had, niet hardop uit te schreeuwen: Moeder!

* * *

Mr. en Mrs. Smith zitten in de spreekkamer van de maatschappelijk werkster. Hun gezichten staan ernstig en aandachtig luisteren ze naar wat de maatschappelijk werkster hun vertelt.

"Zoals ik U al eerder verteld heb, is Jackie een "probleemkind", zoals wij dat hier noemen. Zijn vader was een alcoholist, die zijn vrouw en twee kinderen tyranniseerde. Waar hij gebleven is na de dood van zijn vrouw, weten we niet. Jackie's moeder was een bedeesd, klein vrouwtje; een echte sloof, die zich lijdelijk schikte in haar zware bestaan, zonder dat ze de kracht en lust had om zich ertegen te verzetten. We hebben Jackie nu ruim een jaar geleden onder onze voogdij gekregen. Het was een schriel en mager ventje, dat zelden lachte en zeer gesloten was. Hij is nu uitgegroeid tot een lichamelijk gezonde knaap, maar hij is nog altijd even ernstig en potdicht.

De politie maakte ons opmerkzaam op dit gezin, toen zij Jackie's vader arresteerden voor dronkenschap en mishandeling van zijn vrouw. Jackie's moeder werd half ziek van ellende en ondervoeding thuis aangetroffen door ons. Ze bleek tuberculose te hebben. Ze heeft een paar maanden in een sanatorium gelegen en is toen gestorven. Het leek wel alsof ze niet meer beter wilde worden. Jackie's 2 jaar oude zusje werd geadopteerd door een familielid in Quebec. Jackie werd door ons in een pleeggezin geplaatst."

De maatschappelijk werkster wacht even. Dan staat ze op en haalt een kaart uit een lade. "Jackie is nu meer dan een jaar onder onze voogdij en al in drie verschillende pleeggezinnen geweest," vervolgt ze, terwijl ze de kaart raadpleegt. "In het eerste gezin bleef hij twee manden. Toen wilden zijn pleegouders hem niet langer houden. In het volgende gezin hield Jackie het wat langer uit: Bijna een half jaar. Nadat Jackie twee maal weggelopen was, gaven deze mensen de moed op dat er ooit nog iets met Jackie te beginnen zou zijn. Ook het derde pleeggezin werd een volkomen mislukking.

In alle drie gezinnen waren de klachten hetzelfde: Jackie was ongezeggelijk, brutaal en soms gemeen. Hij kon liegen met een stalen gezicht; bleef weg van school, plaagde en treiterde zijn pleegbroertjes en zusjes, gebruikte lelijke woorden, die hij waarschijnlijk vroeger thuis geleerd heeft enz. Het patroon van zijn gedrag was overal hetzelfde. Dit is belangrijk. Het wijst erop dat niet de pleegouders, maar Jackie zelf voor zijn wangedrag aansprakelijk is. Het lijkt er zelfs op alsof hij niet goed wil, zich expres misdraagt en welbewust alle genegenheid van zich afweert."

Even is het stil in het vertrek. Dan vraagt Mrs. Smith wat aarzelend: "Kan het zijn dat Jackie nog zó aan zijn ouders gehecht is, dat hij geen andere ouders.... pleegouders, wil aanvaarden?"

De maatschappelijk werkster knikt. "Ja," zegt ze, "dat zou inderdaad kunnen. Meermalen constateren we een dergelijke hechte band tussen het kind en zijn ouders, dat het kind slechts één wens heeft: Terug naar het ouderlijk tehuis, ook al is dat sociaal, moreel en materieel zoveel minder dan het pleeggezin. Maar in Jackie's geval lijkt dit toch niet de oorzaak te zijn. Hij heeft geen genegenheid voor zijn vader. Hij hield veel van zijn moeder, maar zij leeft niet meer. Zijn vader is spoorloos verdwenen. Jackie weet dus heel goed dat hij nooit meer naar zijn ouderlijk tehuis terug kan. Het kind heeft een goed verstand en zou dus innerlijk bereid moeten zijn om zich op andere ouders te leren instellen. Toch — zover wij uit zijn gedrag kunnen verklaren — wil hij dit bewust niet. We zijn er ons zeer goed van bewust dat de gebeurtenissen in zijn jonge kinderleventje een funeste en langdurige uitwerking op het kind hebben. Het vreemde is dat Jackie — ondanks zijn diepe genegenheid voor zijn moeder — nooit over haar praat. Zelfs geen foto van haar wil hij op zijn kamertje hebben of bij zich houden. Opzettelijk tracht hij elk gesprek over haar te vermijden.

Het schijnt alsof er iets tussen Jackie en zijn moeder is voorgevallen, wat van veel grotere invloed op zijn leventje is geweest dan al de bruutheid en drankzucht van zijn vader. Hij kan vrijuit over zijn vader spreken. Hij heeft geen liefde of achting voor hem.

(Vervolg op pag. 8)

LIGA-boys
zijn
stoere knapen!
LIGA
Krachtige Kost voor het Kind!
LIGA! Let op de èchte!

Lambert Huizingh
Accredited Public
Accountant and Auditor
Commissioner for taking
Affidavits
Box 315
BRADFORD, ONT.
Telephone: PR 5-2282
Telephone: RAndolph 8-4741
51 King Street East
OSHAWA, ONT.
Residence: AURORA, ONT.
PArkview 7-9797

"Guide" Travel Bureau
G. Den Hartog
39 King Street - Aylmer, Ont. - Phone 1152
"VOOR ALLE ZEE-, LAND- EN LUCHTREIZEN"
Wij bezoeken U gaarne en verzorgen
visa en paspoort vrijblijvend.
Huisadres:
R.R. 2, AYLMER - PHONE 437-R-58

ANNEKE JANS

Door

P. J. RISSEEUW

Een roman uit de jaren toen New York nog Nieuw Amsterdam was

KORTE INHOUD: Anneke Jans is na de dood van haar eerste man hertrouwd met de predikant Bogardus, wiens leven ze deelde temidden van zelfzuchtige kolonisten en vijandige Indianen in de 17de eeuwse kolonisatie van Amerika. Maar ze werd opnieuw weduwe toen dominee Bogardus schipbreuk leed op een tocht naar Holland. Ze verhuist van Nieuw Amsterdam naar Rensselearswijck, waar zij Brant van Slichtenhorst ontmoet die het bestuur voert. Brant komt in conflict met Pieter Stuyvesant de directeur-generaal van Nieuw Nederland.

(50)

Het was die 29e januari een koude mistige dag. Ik had het vuur goed opgerakeld. Jonas en Pieter hadden een grote mand hout gehakt. Het was zo'n stille wintermiddag, waarin het goed is om tegen de schemer bij het vuur te zitten en naar buiten te kijken.

Om vier uur zag ik notaris Van Schelluyne met de getuigen aankomen. Het was de eerste maal dat ik zoiets meemaakte in mijn leven. O — wat was ik dankbaar dat ik moeder nog zo goed bij haar zinnen had aangetroffen. Ik verlangde wel vaak naar huis, maar op een dag als vandaag dacht ik aan de besturing dat ik moeder in haar laatste dagen tot steun mocht zijn.

Derk van Schelluyne fluisterde mij al spoedig toe: — Wat is zij helder.

— Dag Rutger — dag Evert, zei moeder. — Het is drie en dertig jaar geleden dat wij op De Laetsburg kwamen, zei ze.

De beide mannen knikten. — En hoe gaat het er nu mee, Anneke Jans?

Ze wees op haar borst. Even dacht ik dat zij zou gaan schreien, doch zij herstelde zich spoedig.

Notaris Van Schelluyne nam plaats aan de tafel, spreidde zijn papieren uit en begon de namen van de kinderen op te schrijven.

Nooit zal ik het tafereel van die middag vergeten. Ik had moeders kussen opgeschud. Zij lag stil — haar fijne handen gevouwen op het laken. De kanten muts op haar hoofd — de ogen strak op de notaris gericht. Evert Wendel en Rutger Jacobs hadden de breed-gerande hoeden op tafel gelegd. Zoals zij daar zaten met hun oude grijze koppen en hun witte plooikragen, aandachtig luisterend naar de zelfverzekerde stem van Derk van Schelluyne, was het een tafereel dat ik graag geconterfeit zou willen bezitten.

Voor mij, die nog nimmer het plechtige ogenblik van het maken van een laatste wilsbeschikking had meegemaakt, was het een ontroerend ogenblik toen ik een vreemde hoorde lezen over onze intiemste familiezaken.

"....liggende zij, comparante, ziekelijk te bedde, doch haar zinnen, redenen, memorie en verstand volkomen machtig zo ons uiterlijk is gebleken,

welke comparante, overdenkende de kortheid en de broosheid van het mensenleven, de zekerheid des doods en de onzekere ure van dien....

bevelend eerst en alvorens haar sterfelijke ziel in de genadige en barmhartige handen Gods, haar Schepper en haar Zaligmaker en haar lichaam de christelijke begrafenis....

zo verklaarde zij, comparante, testatrice, bij deze tot haar enige en universele erfgenamen haar kinderen met name Sara Roelofs, huisvrouw van meester Hans Kierstede, Catherine Roelofs, huisvrouw van Johannes van Brug, mitsgaders Jannetje en Rachel Hartgers, kinderen van haar dochter Sijtje Roelofs zaliger, gewezen huisvrouw van Pieter Hartgers tezamen bij representatie in haar moeders plaats, idem haar zoon Jan Roelofs, Willem, Cornelis, Jonas en Pieter Bogardus en dat in alle de goederen roerende, onroerende, credieten, geld, goud, juwelen, klederen, linnen, huisraad gene uitgezonderd noch gereserveerd om hetzelve na haar overlijden onder elkaar bij egale porties te delen en daarmede te doen als met hun eigen goed.... behoudens nochtans met deze expresse restrictie en conditie, dat de voornoemde eerste vier kinderen zullen vooraf trekken uit hun vaderlijke goederen haar bewezen op een bouwerij gelegen op 't Manhattan eiland, bij de Noord Rivier, de somma van een duizend gulden uit de opkomste of de waardij van diezelve bouwerij. En aangezien drie van dezelfde bij hun huwelijk naar haar vermogens uitgezet zijn (zijn de gemelde Jan Roelofs nog jongman) zo heeft comparante, testatrice aan dezelve een tegendeel gemaakt en gelegateerd een bed en een melkkoe en aan Jonas en Pieter Bogardus een huizinge met erf staande en gelegen aan de westelijke zijde van haar, testatrices woonhuis in het voorzeide dorp Beverwijck, mitsgaders nog een bed en een melkkoe, idem aan Cornelis Borgardus een bed en een melkkoe, hetgeen aan dezelve kinderen verstrekken zal tegen 't gene de gehuwde kinderen bij hun huwelijk hebben genoten."

Ik was blij dat de voorlezing, na het vermelden van de legaten der zilveren bekers, ten einde liep, want ik zag dat moeder de ogen even sloot.

Ik liep op moeder toe om haar te ondersteunen bij het tekenen.

Zij nam de pen en tekende met grote letters A. B. en de notaris schreef er onder: Dit merk is gesteld met de eigen hand van Anneke Jans voornoemd.

Toch was zij nog niet klaar met afscheid nemen.

— Laat Pieter en Jonas nog eens met de beesten langs komen, vroeg moeder de volgende dag. Zij wilde Snuit en de oude Bruin nog eens zien.

Ik had haar die middag op haar nadrukkelijk verlangen, in haar stoel gezet voor het raam. Eerst kwamen de koeien; Kromhoren, Kortspeen en Hans. Ze noemde hun namen en knikte de jongens toe. Kromhoren loeide luid.

Daarna kwamen de paarden. Hongerlijder voorop.

Ik was naar buiten gegaan om aan ieder der beesten iets te eten te geven. Achter het raam zag ik moeders gezicht opleven toen zij Snuit zag — haar lievelingsmerrie. De ouwe Cato liet de kop hangen, maar Pinksterblom schudde nog duchtig zijn manen. Met de jonge Kol en de jonge Snel had moeder geen persoonlijke binding.

Vermoeid maar voldaan, legde moeder zich nadien te bed.

Zij sprak niet veel; wel viel het mij op dat moeder bij voorkeur over De Laetsburg praatte.

De naam Bogardus kwam haar zelden meer over de lippen.

Dan weer hoorde ik haar mompelen: De patroon was een goede man. Hij schold mij mijn schuld kwijt. Als Wolfert Gerritsen ons op tijd het zaaizaad had gegeven, was alles anders gelopen. Je vader had geen geduld meer. Hij had de gehele winter het land braak zien liggen....

De Laetsburg herinner ik mij als een eenzaam lustoord. Er groeiden pruimen, hazelnoten en okkernoten en de grond was bedekt met bosbessen en aardbeien. Ieder seizoen bracht volop vruchten, waarnaar wij de hand slechts behoefden uit te steken.

Langs de rivier groeiden de wijnstokken met goede blauwe druiven en ook witte druiven, zo groot als een vingerlid.

Ik herinner mij dat vader een brood en een mes ruilde voor een hert, dat twee vingers smeer op de ribben had. Vader en moeder rookten grote stukken van het hert en de rest ging in de pekel voor de winter.

Korhoenders schoot mijn vader zelf. Er was altijd wild op tafel; patrijzen en berghoenders behoorden tot ons dagelijks voedsel. Duiven vlogen bij duizenden over — op eenmaal vielen er dertig in één schot.

In de stille avonduren sprak ik moeder vaak over mijn kinderen.

Toen ik haar vertelde dat onze Hans omgang zocht met Jannetje Loockermans keek zij mij aandachtig aan.

— Neef en nicht, zei moeder. Dat kwam vaak voor in een kleine stad als Nieuw Amsterdam. Maar er was nog iets anders waarover moeder nadacht.

— En wat zegt Govert er van? vroeg moeder.

— Ik heb er met Govert en Marretje nog niet over gesproken, moeder.

— Ik had hem kunnen krijgen, zei moeder met een wijs lachje. Hij heeft genoeg om mij gelopen toen je vader uit de tijd was. Maar hij had een kwaje aan Bogardus. Och ja — een mens is een twee-mens.

— Kom moeder, zei ik. — Gedane zaken nemen geen keer. Ook Govert is toch in de familie gekomen, en nou zal zijn dochter nog met een kleinzoon van Anneke Jans trouwen. Hij kan tevreden zijn. En u ook, hè? plaagde ik.

Ik streek moeders grijze haren wat naar achteren en legde mijn koele hand op haar voorhoofd.

— Jij bent er toch eentje, zei ze een ogenblik later. En nog eens: — Jij bent er toch eentje.

(Wordt vervolgd.)

Women's Page

Editor: Mrs. A. Wagenaar
67 Victoria St., Blenheim, Ont.

Ik heb vandaag een lesje gehad!

Een van de mooiste meisjesdromen van 6 jaar terug, toen ik nog met Jerry (toen m'n verloofde) door Canada's mooie bossen wandelde was, dat ik straks, (of veel later) een mooi nieuw huis zou bouwen. Als ik er over praatte, bracht Jerry me weer tot de werkelijkheid terug, met te zeggen: ja, als we de farm dan later afbetaald hebben, krijg je een mooi huisje.

Och ja, dat was immers ook zo, Jerry was een farmer.

Tenminste in z'n hart! In werkelijkheid was hij nog maar een arme fabrieksarbeider. Enfin wat zou 't ook. Ik wist wel niet veel van de farm af, maar had een paar flinke handen en een goeie wil, en we hielden van elkaar. Het eerste jaar zou ik door blijven werken. Jerry wilde er niets van weten, maar ik zette door, dat bracht me immers weer wat dichter tot ons "dreamhouse." Een paar jaar terug hebben we dan de farm gekocht. Ik was erg blij voor Jerry, per slot van rekening als je op een boerderij geboren en opgegroeid bent, wen je nooit op de fabriek. Altijd dacht ik aan de farm als "Jerry's farm". Natuurlijk help ik flink mee en dat waardeert hij ook. Maar er is altijd op de achtergrond de gedachte van: later! Als het droomhuisje er staat. Toch was het huisje al een beetje op de achtergrond geraakt. Want toen we het eerste oude huisje verlieten en op deze mooie nette farm kwamen, gingen we toch eigenlijk een sport van de maatschappelijke ladder omhoog, en we hebben al drie gezonde boys, dat is al 4 treden (of brengen kinderen je eigenlijk een paar treden omlaag? lijkt soms wel zo). Maar zijn we nu gelukkiger dan in ons oude huisje? En zou ik, wanneer we het droomhuisje betraden gelukkiger zijn . . .?

Vanmiddag zijn we bij de mensen geweest, waarvan we de farm hebben gekocht. Dat zou al zo lang wezen. Het zijn vriendelijke mensen en ze zijn hier al een keer of wat geweest. Maar 'k zag er een beetje tegen op. Drie jongens, waarvan de jongste 1½ jaar, en graag overal aan wil zitten. Thuis geef je ze nog eens een tik maar bij een ander doe je zoiets niet, en dat hebben ze *door*, o, ze zijn zo smart, en volgens Jerry wonen ze in een "villa". Tenslotte was m'n nieuwsgierigheid het, want waren die mensen *hier* ook niet "begonnen"? Onbewust dacht ik aan hun huis zoals "later" ons huis zou zijn.

Op de terugweg was ik erg stil. Eigenlijk was het huis een teleurstelling. Niet het huis zo zeer. Ik had me ons huisje wel anders, maar niet duurder voorgesteld. Maar 't was meer wat ik van binnen zag. Een oude man, die erg aan asthma leed. Een oude vrouw die erg over haar kinderen inzat . .

'k Had niet zo'n erg in de kleintjes tot Sidney z'n halsje uitrekte en zei: "See, 'k ben al haast een klein beetje zo groot als mamma." Ik trok em tegen me aan en zei: "En ik wil jullie zo graag nog een beetje klein houden". Hij keek me aan, verwonderd over zoveel grotemensen domheid. Ik voelde me ontroerd en gelukkig. Drie schatten van jongens, drie blonde krullebollen, drie paar blauwe ogen! Nu zijn ze nog *klein* en denken ze heel wat van hun ouders: papa en mamma kunnen alles. Nu zijn ze nog helemaal van mij. Volgend jaar gaat Sidney naar school. Dan moet je hem toch al een klein beetje loslaten. Dan is niet mamma, maar de teacher alles.

Nu hangen ze nog aan je lippen als je een story vertelt en spreken

. . . *meisjesdromen* . . .

ze met zoveel kinderlijk eerbied over "Jezus". *Wat* als ze straks groot zijn? Nu vertellen ze nog eerlijk als ze stout zijn geweest, maar zouden ze eerlijk blijven? Ik mag zo graag luisteren als ze zingen: "I rove to tew the tory of Jesus and His rove". Ze kunnen de L niet zeggen.

Als we van de Highway afslaan zie ik onze farm. De zon schijnt op de grote ramen, die de kamer zo licht en gezellig maken. Ik zeg: "Wat ligt ons huis daar mooi hé". Jerry legt een hand op m'n knie en zegt: "Misschien dat je later ook wel eens een nieuw huis krijgt als de boys groot zijn". Hij denkt misschien dat ik daarom zo stil ben. Ik zeg: "Och misschien is er dan wel wat anders." "Zoals?" "Wel misschien dat de jongens wel graag willen leren". Jerry wil er graag farmers van maken. Achter onze farm ligt nog een goede 100 acres en hij heeft eens gezegd dat later graag te willen kopen "dan konden de jongens mooi thuis blijven". Met Sidney zou het wel gaan, dat is een kleine boer in de dop, maar wat Albert Eddy, een kleine peuter van 3 jaar, die altijd al telt hoeveel wielen er onder trailers zitten, en met een stokje de kalveren needles geeft, omdat hij een "cowdoctor" is. Zou Jerry 't jammer vinden als ze wat anders willen? Hij zegt: "doorleren? dat duurt nog zo lang." " 't Gaat vlugger dan je denkt Jerry! Is 't nog niet pas geleden dat we dat eerste bundeltje uit het hospitaal hebben gehaald? En volgend jaar moet ie al naar school! Ik wou ze zo graag klein houden". Jerry antwoordt: "je moet toch blij zijn, dat ze groot worden en zelfstandig." Ja, dat is zo. Misschien dat ons droomhuisje dan komt, maar ik weet zeker dat ik er niet zo erg meer naar verlang. Dan is Jerry een oude man en ik een oude vrouw, dan zullen geen speelgoedautotjes en rommel over de vloer liggen. Alles zal netjes zijn. Maar er zullen ook geen kleine jongens zijn, die over je heersen omdat ze honger, vuile handen of natte voeten hebben, en ik vraag me af wat ik dan zal moeten doen. Ja, we mogen gerust dromen hebben, als we het mooie van het *heden* maar niet vergeten. We mogen gerust in de toekomst geloven, als het ons maar niet beheerst, als we maar tevreden zijn. 'k Hoop dat Jerry's idealen ook verwezenlijkt mogen worden, en zo niet, zal hij z'n dromen ook zo kunnen vergeten, zoals ik vanmiddag? En dan weet ik opeens dat ik niet bang hoef te zijn, als er later niets te doen is.

Niet de hele dag heen en weer lopen, neusjes vegen enzoveert, maar hen helpen en troosten als dat nodig blijkt te zijn.

Dan begrijp ik ook waarom die oude mensen hier soms nog zo graag eens even komen kijken, en ik voel me schuldig dat we al het één en ander hebben veranderd.

Ik denk aan het versje: "Hunkert naar het geen hij zien zal, wenst terug 't geen hij eens zag."

Here, leer ons dankbaar te zijn, voor alle kleine dingen in 't leven.

Als we de "drive" inrijden springt de duitse herder luid blaffend om de car. "Max is blij, mamma dat we weer thuis zijn." "Ja jongen en mamma ook."

Nancy

Living

To travel on a weary road
To stumble 'neath a heavy load
To rise again and trudge along
And smile and sing a cheery song:
That's living!

To rise at dawning brave and strong
To help a weaker one along,
To heal a wound or right a wrong
To fill a heart with gladder song:
That's living.

voor het
BESTE
BAKSEL . . .
DE
BESTE
BLOEM

DUXBURY
TRAVEL SERVICE
Agent: TCA, KLM, Holland-America Line, Europe-Canada Line
BRAMPTON, ONT.
55 Main St. N. Phone GL 1-4280
Agent Canadian National Railway

CHRISTEN VROUWEN EN CHRISTIAN HIGHER EDUCATION

In naam van het Comité van het Women Fund for Christian Higher Education laat ik al onze geefsters (en gevers) weten dat we weer tot een prachtig eindbedrag zijn gekomen.

Van Mei '60 tot Oct. '60 hebben we onze inzameling met $1453.54 kunnen besluiten.

Heel, heel hartelijk dank allemaal!!

Het bestuur van het S.E. Ontario district verleende toestemming en medewerking die we appreciëren.

In overleg met het zojuist genoemde bestuur konden we $1500.— afdragen aan onze Christelijke High school in Hamilton.

Met eer hebben we de cheque aangeboden, doch in de eerste plaats met dankbaarheid dat God het mogelijk maakte dit te doen door uw aller medewerking.

Ook rekenen wij in de toekomst weer op U en we hopen van harte dat U ons niet teleurstelt wanneer we in April weer bij U aankloppen.

Hoe meer voorspoed U hebt, hoe meer U geven mag, maar we stellen werkelijk hoge prijs op de twee centen per week die U spaart in het bruine of blauwe busje dat bedoeld is voor Christian Higher Education.

Mrs. H. Zomer (secr.)

Boekbespreking

In de bekende en zeer goede pocketserie Boeketreeks van J. H. Kok N.V. te Kampen verschenen weer twee deeltjes, die ik graag onder Uw aandacht breng. Het eerste is:

"DE LEVENSROMAN VAN JOHANNES POST"

door Anne de Vries, in de zesde (herziene) druk. Dit is het boeiende en voortreffelijk geschreven verhaal van een der grootste leiders in het ondergronds verzet der Nederlanders tijdens de Duitse overheersing. Velen onder ons hebben dit boek al in hun boekenkast staan, maar voor wie het nog niet bezit, is hier de kans om het alsnog aan te schaffen voor een luttel bedrag. Het is de prijs dubbel en dwars waard. Speciaal onze jongere mensen hartelijk ter lezing aanbevolen!

Het tweede is:

"SINNE- EN MINNEBEELDEN"
door Jacob Cats.

De rector van het Johannes Calvijn-Lyceum te Kampen, Dr. J. Bosch, heeft deze uitgave van een heldere inleiding en van aantekeningen voorzien. Dit wordt genoemd het jeugdwerk van de grote volksdichter, maar het blijkt, dat Vader Cats al veertig jaar was, toen het verscheen in 1618. Nee, geen lectuur om achter elkaar uit te lezen, temeer omdat het Nederlands ouder is dan dat van de Statenvertaling. Maar wie kennis wil maken met Jacob Cats, zoals hij werkelijk was, moet het in handen nemen. Hij zal ontdekken, dat Cats niet alleen raak en geestig uit de hoek kon komen, maar ook diep ernstig kon zijn, een denker en dichter van formaat. Nadat dit werk in de loop der eeuwen al onherkenbaar verminkt werd, biedt Kok het in deze goedkope uitgave geheel naar het oorspronkelijk, zelfs met reprodukties van de bijbehorende zinnebeeldige prentjes van Adriaen van de Venne. Wie nog interesse heeft voor onze oudvaderlandse letterkunde, zal er zeker genoegen aan beleven.

Tini V. A.

STAPHORST GAAT SCHEUGELS LOPEN.

Als de winter in Nederland tenslotte doorzet en overal de schaatsen onder gebouden worden, blijft men in Staphorst natuurlijk niet achter. In de stemmige klederdracht — welke men daar nog altijd trouw blijft — schieten de schaatsers over het ijs. Zij het dan, dat men niet over schaatsen spreekt doch over "scheugels lopen" — hetgeen evenwel op hetzelfde neerkomt.

Talking Business

HOW ABOUT THESE BANKRUPTCIES?

by D. Van Leeuwen, C.P.A.

In this article I would like to say a few things about the Canadian Law in connection with bankruptcies. In the first place the fact that we have had a Bankruptcy Act since the Confederation certainly shows that there always has been a need for legislation in connection with failures. Enterprise is essential for the economy, but not all enterprises were successful, and it is for the failures that we have to make provisions, just as we have to make provisions for succesful businesses. If the law did not provide for these failures a person could be ruined for life, and with this threat present, there would be a lot less persons daring to start a new enterprise.

There are two ways in which a business can go bankrupt:

(1) Assignment

If the owner of a business realizes that he cannot carry on any longer and owes more than $1000.00 he may go to a Licensed Trustee in Bankruptcy and hand over his business to this person with the request to further deal with his creditors. This is what is called to make an assignment.

(2) Bankruptcy by receiving order

It is always difficult to take the step of forcing a business into bankruptcy. When your debtor is declared bankrupt there is nothing you can do anymore yourself, but wait for the Trustee, and hope that he will find sufficient assets to pay your claim, or part of it. Personally I have never seen a bankruptcy where the trustee could pay out more than forty cents on the dollar.

(3) Procedure

What happens between the time a business is declared bankrupt and the date of the first meeting of the creditors? In this period of time the trustee makes up his balance sheet, which is called "Statement of Affairs", in which the assets and the debts of the bankrupt are listed. Also in this period, the creditors have a chance to file their claims on the bankrupt with the trustee. This claim has to be quite formal with a notarized affidavit indicating that the claim is true.

(4) Meeting of Creditors

At this meeting the statement of affairs is discussed, and creditors have the opportunity to ask the bankrupt questions. The meeting then elects a committee of inspectors who are to handle the winding up of the affairs of the bankrupt further, together with the trustee and the lawyer of the bankrupt. They approve the distribution of any assets among the creditors, and also approve the costs of the administration of the estate.

(5) Legal prosecution of bankrupts

Naturally anybody who has a claim on a business, and finds that the business has gone into bankruptcy is, to say the least annoyed. It is quite often felt, and rightly so, that the owner has squandered the money of the business and in case of limited companies, that the directors have gotten away with a lot of money and are now protected by their limited liability under the Companies Act.

Naturally, in cases of fraud directors of limited companies are personally liable, but in practice the legal procedure is so involved, and usually so costly in comparison with the expected result, that it does not happen too often that directors of bankrupt companies are personally sued. The best advice I can give to businessmen is to be very careful in granting credit, and to stay away from shaky companies. Quite often I find that people are so anxious to sell that they will sell to practically anybody. Sooner or later these people find out that it does not pay.

(6) Discharge of the Bankrupt

Within a year after bankruptcy the trustee requests a discharge for the bankrupt. In most instances this is granted in the ordinary course of business, but there are cases where it is felt that the bankrupt was somewhat fraudulent, that his discharge will be made upon payment of a certain amount to the creditors. In other words if a bankrupt owes $10,000, it is sometimes stipulated that he will not receive his discharge until he has paid in, for example $5,000.

(7) Conclusion

I realize that much more can be said about bankruptcies. An interesting question is, why do so many companies go bankrupt, and why does the number of failures increases all the time. There certainly is room for better legislation, and at the present, work is being done on this. I also know that quite a few business men among us have been victims of bankrupt creditors. These people usually say that the Bankruptcy Act was not much help to them, and I agree. The Bankruptcy Act is also misused by people who make it their business to bankrupt. But coming back to a point I mentioned earlier, the main purpose of the Bankruptcy Act is the orderly winding up of failures in business. It is up to the businessmen themselves to stay away from failures. How do you know whether a business is failing? There are various ways to find out: Credit reports, Bank reports, personal inquiry with other suppliers, and, of course, slow payment of your account, a danger sign too often ignored. Personally I believe that one of the best ways to investigate a debtor is to go to him and size him up, then you can judge for yourself whether it looks like he is a smart cookie or whether he is an honest man, who is going about it the right way, but may just be a bit short of working capital.

Finally I would like to point out that the word "Limited" is important. It has to appear on the Stationery etc. of a Limited Company, and it is there to serve as a warning that you have no personal claim on the shareholders (owners) but that you must look to the Company to pay the debts due to you.

Honigdroppels Scheurkalenders opnieuw verkrijgbaar $ 1.50 postpaid.

Oranje kalender, $ 1.10 postpaid. Daily Manna Calendar $ 2.25 postpaid.

VAN DELFT'S
Book & Gift Shop

1058 Main Street West
HAMILTON, ONT.

De Ruyter's Muisjes

KINDEREN ZIJN ER DOL OP

P. de Ruyter & Zn. N.V., Baarn
Hofleverancier Ao. 1860

Imported by: VAN's Imp. ltd.,
P.O. Box 826, HAMILTON, Ont.

De voordelen van het CANADESE STAATSBURGERSCHAP

(Canadian Scene) — "Het is goed om deel uit te maken van dit heerlijke land. Ik voel nu, dat ik bij Canada hoor," merkte iemand, die in Tsjecho-Slowakije geboren werd, op, nadat hij in Victoria, B.C., een Canadees staatsburger geworden was. Een andere nieuwe staatsburger van Zwitserse afkomst, die nu in Grimsby, Ontario, woont, drukte zijn gevoelens op deze wijze uit: "Onze kinderen zijn voor 100 percent Canadezen, en ik ben erg blij er ook één te worden." Een derde New Canadian, een vroegere Nederlander, die met zijn vrouw juist de eed van trouw had afgelegd, zei: "We hebben nu het recht om te stemmen en we zullen dat voorrecht naar waarde schatten."

Deze opmerkingen brengen drie van de belangrijkste redenen tot uitdrukking, waarom immigranten Canadese staatsburgers worden. Het staatsburgerschap geeft hun een gevoel van er bij te horen; het geeft hun een gevoel van gelijkheid met hun Canadese kinderen; en het brengt bepaalde tastbare voordelen met zich mee, gesymboliseerd in het recht om te stemmen. Laten wij de laatstgenoemde kant van de zaak eerst eens bekijken.

In een democratie als Canada hebben de mensen grote invloed op de regering. Zij doen dat door hun stemrecht uit te oefenen, door openbare ambten te bekleden (bij plaatselijke schoolbesturen en gemeenteraden, als leden van de provinciale besturen en parlementsleden), en door actief deel te nemen aan de verschillende organisaties en mogelijkheden, door middel waarvan de openbare mening gevormd wordt. Ofschoon iedereen in Canada, staatsburger of niet, bij kan dragen tot de openbare mening, kan iemand, die geen staatsburger is(tenzij hij een Brits onderdaan is), niet stemmen of een stem hebben in het maken van de wetten, of zeggingschap hebben, hoe de staatsfondsen besteed moeten worden. Hij kan zijn kiesdistrict niet vertegenwoordigen in het Parlement of in een provinciaal of gemeentelijk bestuur.

Men kan beweren, dat hij, die geen staatsburger is, vrij is zijn mening uit te spreken en zich aan te sluiten bij de meeste organisaties of er functies in te bekleden, en dat hij aldus bijdraagt aan de openbare mening. Het is echter twijfelachtig, of hij evenveel invloed kan uitoefenen als wanneer hij een staatsburger zou zijn. Het feit, dat men een volledig staatsburger is, geeft iemand een interesse in de bloei van het land, een gevoel van betrokken zijn bij de toekomst van het land, en dit wordt evenzeer gewaardeerd door iemands mede-Canadezen als door de persoon zelf.

Nauw verbonden met het dienen van het algemeen belang zijn bepaalde beroepen, die gewoonlijk slechts openstaan voor staatsburgers. Betrekkingen in de civiele dienst b.v. staan gewoonlijk slechts open voor Canadese staatsburgers of andere Britse onderdanen, die tenminste vijf jaren in Canada hebben gewoond. Het zelfde geldt voor bepaalde beroepen, ofschoon de bepalingen van provincie tot provincie verschillen.

Eén van de voorrechten, die het meest op prijs worden gesteld en het gevolg van het staatsburgerschap zijn, is het recht om een Canadees paspoort te hebben. Dit wordt speciaal gewaardeerd door vluchtelingen en immigranten van de landen achter het IJzeren Gordijn, daar het veiligheid en prestige vertegenwoordigt voor de reiziger. Eén New Canadian merkte op: "Het was een groots moment, toen ik voor de eerste keer de grens van de Verenigde Staten overging als een Canadees staatsburger. Ik was me sterk bewust van de bescherming, die ik genoot en ik was vastbesloten om de naam van mijn land eer aan te doen."

Terwijl de praktische voordelen om een Canadees staatsburger te worden dus van aanzienlijk belang zijn, vinden misschien de meeste New Canadians de ontastbare gevolgen zelfs nog van groter betekenis. Deze werden samengevat in het begin van het artikel als een gevoel van er bij te behoren, en een gevoel van gelijkheid met de kinderen. Of de kinderen van newcomers al of niet in Canada geboren werden, zij worden snel in elk opzicht Canadees. Zij spreken de taal met gemak, zonder enig spoor van accent, zij doen de zelfde spelen als hun schoolmakkers; zij leren Canadese geschiedenis en culturele tradities — zij worden, kortweg, Canadezen in hart en nieren. Bovendien hadden vele immigranten de toekomst van hun kinderen in gedachte, toen zij naar Canada kwamen. Deze mensen willen geen vreemdelingen zijn in het land, dat voor hun zoons en dochters "thuis" betekent en dat hun toekomst in de hand heeft.

Kinderen worden snel Canadees . . .

Het besef van er bij te horen, dat vele nieuwe staatsburgers met een sterk emotioneel gevoel ondervinden, is ingewikkeld en moeilijk te omschrijven. Het kan een gevoel zijn, dat men in de gemeenschap aanvaard wordt, dat men de verantwoordelijkheid voor de toekomst van het land samen deelt, dat men de volle taak op zich neemt als een lid van het volk, dat men "thuis gekomen" is, en voor sommigen een diep gevoel van veiligheid en vrijheid. Vele New Canadians zouden het eens zijn met de persoon, die op de dag, dat hij een staatsburger werd, zei: "Dit is de belangrijkste dag van mijn leven."

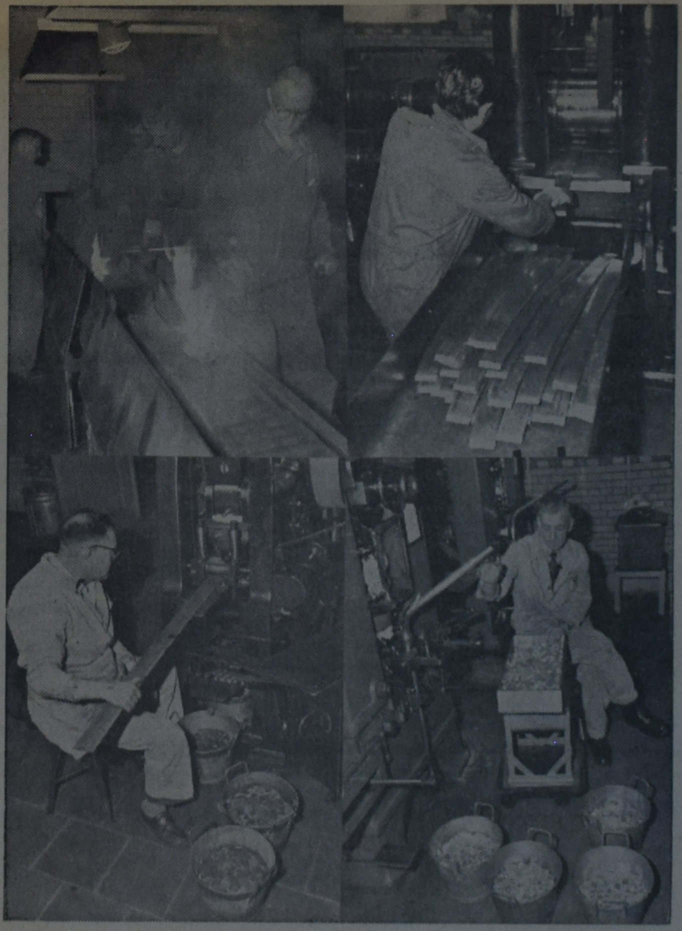

ZILVEREN RIJKSDAALDERS. Maandag 16 Januari was het de grote dag, dat de zilveren rijksdaalders — de nieuwe — weer in Nederland in omloop werden gebracht. Op de Rijksmunt in Utrecht werd al lange tijd onder hoogspanning gewerkt om de benodigde muntstukken te vervaardigen. Een fotograaf, die er een kijkje nam, maakte deze vier stadia van de zilveren rijksdaalder-in-wording. Boven links: Het gieten van de baren zilver, die (foto rechts boven) in de wals tot de vereiste dikte worden geplet. De staven gaan dan de ponsmachine in (foto links onder) waarna de schijven zilver in een andere machine "geslagen" worden tot de eigenlijke rijksdaalders (foto rechts onder).

NAAR NEDERLAND

Bespreek tijdig Uw passage!! Ook voor familie overkomend uit Nederland. Alle inlichtingen:

VAN HERWERDEN TRAVEL SERVICE

741 King Street E. - OSHAWA - Telefoon RA 3-4471

Agenten voor HOLLAND AMERICA LINE en EUROPE CANADA LINE

Jackie's Laatste Pleeggezin

(Vervolg van pag. 5)

Toch probeert Jackie soms zijn gedrag te vergoelijken en hem te verdedigen, maar tegelijkertijd heeft hij onbewust een diepe afkeer van zijn vader.

Jackie's zieleleven plaatst ons allen voor raadsels. Tot nu toe zijn we allemaal onmachtig gebleken om te ontdekken wat hem dwars zit. Maar dat hem iets hindert, waardoor hij zich niet in een ander gezin wil of kan aanpassen, is wel duidelijk. Hij zou misschien onder psychiatrische behandeling moeten, maar we zitten zover van de stad vandaan en de wachtlijsten zijn zo lang . . ." De maatschappelijk werkster haalt wat moedeloos de schouders op.

Ieder is even alleen met zijn gedachten. Dan gaat ze verder: "U ziet het probleem, Mr. en Mrs. Smith. Het is meer dan een probleem. Het gaat om een kinderleven. Als we Jackie's moeilijkheden niet kunnen doorgronden, kunnen we hem niet helpen. Dan zal er ook niets van Jackie terecht komen. Hij zal van kwaad tot erger vervallen. Jackie is de inzet van ons werk. Een hoge inzet: Een mensenleven . . . Nu wilt U als vierde paar pleegouders, Jackie in Uw gezin opnemen. Het is Uw eigen verzoek om een emotioneel gestoord kind te verzorgen. We hebben al verscheiden malen over het "Pleegouder-zijn" in het algemeen gesproken. Nu heb ik U over Jackie zelf verteld. Durft U deze grote verantwoordelijkheid aan?

Het kan een vierde mislukking worden, zelfs een blijvende . . .

Het opnemen van Jackie in Uw gezin kan zelfs voor Uw eigen kinderen nadelige gevolgen hebben. Daar moet U ook aan denken. Uw taak zal zwaar zijn. Erg zwaar . . ."

Afwachtend kijkt de maatschappelijk werkster de beide mensen tegenover haar aan. Ze ziet in twee sterke, evenwichtige gezichten. Ernstige, vriendelijke ogen kijken haar aan. Het zijn eenvoudige, hard werkende mensen, maar ze hebben iets over zich waarvoor de maatschappelijk werkster zo gauw het woord niet vinden kan. Kordaatheid? Evenwichtigheid? Nee . . vertrouwen. Jà, dat is het woord.

Mr. Smith schraapt zijn keel. "Ik ben een man van weinig woorden," begint hij. "Maar mijn vrouw en ik hebben al heel lang met het plan rondgelopen om een pleegkind in huis te nemen en het later zo mogelijk te adopteren. Wij voelen dat wij iets voor deze kinderen moeten doen, juist voor deze z.g. "probleem-kinderen". En nu U ons over Jackie verteld hebt, voel ik nog duidelijker dan voorheen, dat hier een taak voor ons ligt. Een moeilijke taak ongetwijfeld, maar ook een opdracht. Is het niet zo, vrouw?"

Mrs. Smith kijkt haar man warm aan. "Ja," zegt ze, "zo voel ik het ook aan. Ik voel dat we het doen moeten, om Jackie . . ."

"We weten dat we vanuit onszelf er niet veel van terecht zullen brengen," gaat Mr. Smith verder. "Menselijkerwijs gesproken gaat deze taak om Jackie een tehuis te geven en om hem te helpen in zijn moeilijkheden, ons ver te boven. We zijn maar eenvoudige mensen met weinig ontwikkeling en van psychologie weten we niet veel af. Maar we weten ook, dat er Eén is, die ons helpen zal. Dat is Jezus, de grote Kindervriend. Als wij Jackie met Hem in aanraking mogen brengen, dan zal Jezus ons verder helpen en ons de wijsheid en liefde geven, om voor dit ongelukkige kind een tehuis te scheppen, waar hij gelukkig is."

Het klinkt zo overtuigend en vol vertrouwen dat de maatschappelijk werkster getroffen opkijkt. Deze mensen menen dit. Even voelt ze een steek van jalouzie, dat deze mensen zich zo blindelings aan de leiding van hun Heer en Heiland durven toe te vertrouwen. Maar tegelijkertijd komt er nieuwe hoop in haar hart. Hoop voor Jackie en voor alle ongelukkigen op deze wereld. Ook hoop voor haar zelf, die soms zo twijfelt aan het werk wat ze doet.

Toch geeft ze zich nog niet helemaal gewonnen. "U hebt me verteld dat U zelf een invalide dochtertje van 5 jaar hebt. Bent U niet bang dat Uw eigen dochtertje, wat zoveel aandacht eist, tekort komt, wanneer U Jackie in huis neemt?"

Maar Mrs. Smith schudt haar hoofd.

"Daar hoeft U niet bang voor te zijn," glimlacht ze. "Onze andere kinderen gaan allemaal naar school en ze zijn gewend om thuis een handje te helpen. Lotte is een lief, gemakkelijk kind, ondanks haar verlamdheid. Mijn man en ik zijn allebei gezond en sterk. We zouden het een voorrecht vinden als Jackie bij ons mocht komen."

Dan steekt de maatschappelijk werkster haar hand uit naar deze nieuwe pleegouders. "Ik weet dat Jackie bij U in goede handen is," zegt ze warm. "Ik ben U beiden erg dankbaar dat U Uw huis voor Jackie openzet. Kom rustig naar me toe, als U moeilijkheden hebt. Met elkaar kunnen we ze misschien de baas. En met Jezus . . ." voegt ze er zacht aan toe.

En zó komt Jackie, die naar geen ander pleeggezin meer wil, bij Mr. en Mrs. Smith in huis.

(Wordt vervolgd.)

Gebruik dezelfde tandpasta als Uw familie in Holland. Gebruik de beste Hollandse tandpasta.

IVOROL

Imp. Van's Importing Ltd., P.O. Box 826, Hamilton, Ont. NE 4-8614

Voor de verzorging van Uw reis naar Holland

PER VLIEGTUIG OF BOOT

naar

LUCAS and KING Ltd.

TRAVEL SERVICE

Voor volledige inlichtingen en reserveringen vraag

Jan Faber

in het bijkantoor van Lucas & King Ltd. in de winkel van Simpson-Sears op "The Centre" in Hamilton.

TEL. LI 9-2475

Postadres:

SIMPSON-SEARS at the Centre, HAMILTON, ONT.

CLASSIFIED ADS

Pay your advertisement when you send it in. See our standard-rates below:

— — —

Birth-announcements	$ 2.50
Engagement-announcements . .	$ 2.50
Marriage and anniversaries . . .	$ 3.50
Notifications of death	$ 3.50

— — —

"For Sale" and "Want" advertisements up to 40 words $ 2.00. Every word more 5¢. For "letters under number" $ 0.50 extra.

Send your payment together with your ad to:

Calvinist-Contact

Box 312, Station B, Hamilton, Ont.

Zo de Here wil hopen onze geliefde ouders en grootouders

TJEERD HEIDA

en

MARGARETHA HEIDA—VELDSTRA

op 6 Februari 1961 hun 30-jarige echtvereniging te herdenken.

Hun dankbare kinderen en kleinkinderen:

Clarence en Trix.
Jetty en Fred (Margaret Jane).
Jim en Elsie.
Tina en Clarence.
Jack.
Richard.
Bonnie en Pieter.
Theodore.
Suzy en Sally.
Bobby.
Margaret.

Smithville, Ont., R.R. 3.

Met dank aan God en grote blijdschap geven wij U kennis van de geboorte van ons dochtertje

CAROLYN HENRIETTA

Een zusje voor Anthony.

Mr. en Mrs. J. C. Van Grootheest.

488 Bloor St. E., Oshawa, Ont.

Net meisje, in het Oosten van Ont., Chr. Ref., 25 jaar, zoekt langs deze weg

KENNISMAKING

met heer. Flink postuur. Brieven onder nummer 1346, % Calvinist-Contact, Box 312, Station B, Hamilton, Ont.

GRONDBELEGGING 5 Acres Richmond Hill $15,000.00. Mogelijkheid om onder te verdelen in bouwterrein.

WEST END $ 700 down. 2 verdiepingen huis. Well kept. Mooie tuin. Vacant. Steps T.T.C. en winkels.

EAST END $ 1000 down. Schitterende goed onderhouden splitlevel bungalow, $ 12.500, 6% 1ste hypotheek, vraagprijs $ 15.900, incl. fornuis en overgordijnen. Eigenaar gaat naar U.S.A.

WILLOWDALE $ 1200 down. Mooie bungalow. Gumwood trimming in eetkamer. Open fireplace. Vlak bij Chr. School. Yonge St. en winkels. Moet verkocht worden.

GERRIT BROOS

Vertegenwoordiger van

H. KEITH LTD.

181 Eglinton Ave. East, Toronto

Tel. Zaak: HU 7-3333.

Thuis: BA 5-5139

225 Acre Mixed Farm

Best huis met 5 slaapkamers en badkamer. Gas verwarming. Grote barns, veel ruimte voor koeien, varkens en kippen. Een goede silo. Vee en machinerie is bij de prijs inbegrepen. Vraagprijs $ 36,000.00 met $ 8,000.00 down. Kleigrond. 25 Mijl van Hamilton. Geen melkcontract.

JACK BYLSMA

1607 King St. East, Hamilton, Ont.

Bel LI 9-3894

HOUSE FOR RENT

in town, for small family. $ 25 a month. Apply R. Westra. Phone 637 M Aylmer, Ont.

Port Credit

For rent or for sale, direct from owner:

CLAPBOARD BUNGALOW

2 bedrooms, big kitchen. Oil-heating, 2 finished rooms in basement. Close to transportation. Low downpayment. For information call or write: John Van Ast, 197 Premium Way, Port Credit, Phone At 9-2516.

100 ACRE FARM

Een 100 acre farm te koop nabij Dunnville. Huis heeft 12 kamers. Er zijn 2 barns waarvan de grootste 24' x 100' is. Alle nodige machines zijn aanwezig plus 10 koeien en 7 varkens, zo ook hooi, stro en granen. Prijs voor de farm alleen is $ 12,000 met een downpayment van maar $ 3000. Compleet met machines, vee, enz. $ 16,000 en $ 5000 down. De eigenaar wil een andere farm kopen in de Hamilton area, dus is er ook een mogelijkheid voor ruiling met een farm in dat district.

Contact Mr. FRANK VERHEUL, representing

Martin Devos "Realtor"

226 Queen Street, Dunnville, Ont.

Phone Bus. 671, Res. 863 W I.

Laat ons U behulpzaam mogen zijn bij het kopen van een farm groot of klein.

ACTON AREA

$890.00 full down payment

No second mortgage. New 3 bedroom brick bungalow, large kitchen, 4 piece ceramic tile bath, full basement, oil furnace, NHA 6% mortgage. Carries $69 monthly.

OLDER HOME

$1,200.00 full down payment.

No second mortgage, $6,700.00 full price. 3 bedroom brick home, near town centre. Large kitchen, basement. Carries $50.00 monthly.

FARMS ETC.

10 Acres, some bush, $ 1,900.00 full price, with $600.00 down.

23 Acres, stone house, barn, asking $16,000.00 with $3,000.00 down.

Sydney K. Lamb, Realtor

8 Mill Street East, Acton

Phone 524

INVESTORS

If you are interested in participating in a real estate investment or development company, please contact

GERRIT BROOS

Vertegenwoordiger van

H. KEITH LTD.

181 Eglinton Ave. East, Toronto

Tel. Zaak: HU 7-3333.

Thuis: BA 5-5139

NEW BRUNSWICK

Zoekt U een farm?

Er zijn nog verschillende goede farms tegen voordelige voorwaarden te koop in New Brunswick. Voor inlichtingen gelieve U zich te wenden tot:

TOM BROUWER

of

GEORGE VERSLOOT,

R.R. No. 3,

Keswick, N.B.

Namens de Emigratie-Commissie van de Christian Reformed Church.

Voor gezelligheid en goede service, tijdelijk of permanent, write or phone:

MA SCHUURMAN

39 Indian Trail, Toronto 3, Ont. RO 2-7846.

LARGE STORE PREMISES

suitable any business with attached 4 bedroom house, village, near Christian Reformed Church, School, growing Dutch population. Reasonable rent to steady tenants. A. Brook, Wellandport, Ontario.

Voor goede prijzen en vlugge opruiming van Uw dood vee

Telephone (collect)

Ancaster MI 8-3939

GEORGE LUNSHOF

GOED VERZORGD

DRUKWERK

door ieder geroemd!

levert

KUNTZ & VANDERIET PRESS LTD.

1375 Weston Rd., Toronto 15

Tel. RO 3-1831 (CH 7-9032)

Ziet onze Speciale Aanbiedingen!

HUIS met 7 kamers, hardwood floors, nieuw oil furnace, grote garage, met grote tuin. Down $ 1000.—. Vraagprijs $ 9000.—. Moet worden verkocht wegens ziekte van de eigenaar.

BUNGALOW, slechts enige jaren oud, solide brick constructie, gas furnace, 2 slaapkamers. Down $ 1000.—. Vraagprijs $ 9500.—. Ook te koop op huurkoop.

DUPLEX-WONING. Van binnen juist gerestaureerd. Nieuwe vloerbelegging, behang, keukenkasten enz. Prachtig aangelegde tuin, 1 min. van winkelcentrum. Prima voor dubbele bewoning! Down slechts $ 1000.—. Vraagprijs $ 9900.—. Buitengewoon laag geprijsd!

Inlichtingen bij:

Stewart Bruinsma

170 King Street, Beamsville, Ont. — LO 3-8807

Vertegenwoordigend:

A. S. KIMBERLEY

REAL ESTATE

25 King St. E. - Beamsville - LO 3-8272

140 Church St. - St. Catharines - MU 4-7428

Records - Nieuwe Voorraad - Records

VITA NOVA en TE DEUM LAUDAMUS; PHILIPS & C.I.D.

★ Geestelijke muziek, koren, Psalmen en Gezangen.
★ Orgelplaten, F. Asma, P. Post, J. Zwart.
★ Klassieke Muziek - "Music for the Millions".
★ Marsplaten, vrolijke muziek, Hollandse verzen, kinderplaatjes.

Een grote verscheidenheid!! 10" L.P. $ 4.45 7" L.P. $ 2.25

Wij namen over "HOLLAND RECORD" in Brampton

VRAAG CATALOGUS!! VRAAG CATALOGUS!!

Speelman's Bookhouse

7 LIPPINCOTT STREET EAST WESTON (ONT.) CH 1-0407

Het adres voor al Uw BOEKEN, BIJBELS, DRUKWERK

Gaat U naar Holland?

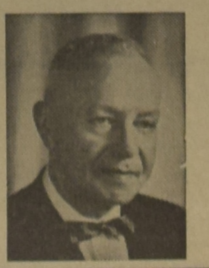

Voor al Uw reizen per BOOT of per VLIEGTUIG vraagt vrijblijvend advies aan:

C. STEENHOF

43 CRANE AVE., WESTON, ONT.

Telefoon CH 1-0811

Kerknieuws

NIEUWE CHR. REF. CHURCH OP NEW BRUNSWICK

"De Classis Eastern Ontario of the Christian Reformed Church heeft op haar vergadering van 11 Januari 1961 goedgekeurd het verzoek van de leden van de Chr. Ref. Church wonende in en in de nabijheid van Fredericton, N.B. om te worden geinstitueerd als de Christian Reformed Church of Fredericton, New Brunswick.

Rev. A. Haalboom heeft op 17 Januari 1961 in een gemeentevergadering deze gemeente geinstitueerd als de Chr. Reformed Church of Fredericton, N.B.

Als Kerkeraads-leden werden gekozen: George Versloot en Pieter VandenBerg als ouderlingen en Harry McEwen en A. C. Pelkman als diakenen.

Tevens heeft het Executive Home Missions Committee gunstig beschikt op een daartoe gedaan verzoek, om een Home Missionary naar New Brunswick te zenden met standplaats Fredericton, N.B."

A. C. Pelkman,
Clerk.

•

CHR. REF. CHURCH OWEN SOUND, ONTARIO

Twee maal is de gemeente van de Chr. Ref Church alhier bijeen geweest in de loop van de afgelopen week. Dinsdagavond 17 Jan. jaarlijkse gemeentevergadering.

Er was een heel goede opkomst en eveneens een goede vergadering geleid door Rev. H. Vander Klay. Naast de behandeling van financiëel verslag en Budget 1961 is er levendig gediscusieerd over het onderwerp "Kerkbouw", gezien het feit dat het huidige bedehuis niet meegroeid met de gemeente. In principe werd besloten tot nieuwbouw over te gaan en plannen zullen t.z.t. de gemeente worden voorgelegd.

Dan werd er voor Donderdagavond 19 Jan. een gemeenteavond belegd van geheel ander karakter en wel ter ere van onze predikant en fam. die a.s. Zondag in beide diensten afscheid hoopt te nemen van onze gemeente wegens vertrek naar Sayville, N.Y., U.S.A. na een verblijf van acht jaren in Owen Sound. En het was een *goede* avond.

In hartelijke woorden en gezang werd vertolkt de dank van de gemeente aan God en Rev. Vander Klay voor zijn getrouwe en vriendelijke herderlijke arbeid. Ook is hij niet "ledig weggezonden"; en werden cadeaux aangeboden van de Young People Soc., K.Y.B. club en de gemeente.

J. Bergstra

GROOT SCHOONMAAKPROBLEEM

SPAAR TIJD, WERK, GELD!

Om het zwaarste, vetste vuil te verwijderen, schrobbe men de te reinigen oppervlakken met een oplossing van 2 eetlepels Gillett's Lye op een gallon water. Gillett's doet dit moeilijke schoonmaakwerk snel en afdoend en kost toch veel minder dan andere schoonmaakmiddelen, die maar half werk doen. Gillett's gaat werkelijk vet en vuil met kracht te lijf, krijgt het uit spleten en hoekjes, die andere schoonmaakmiddelen niet bereiken kunnen. Met vet en smeer reageert het zodanig dat een zeepoplossing wordt gevormd, die de te reinigen vlekken vlekkeloos schoon maakt en tevens hygienisch.

Dit is slechts een van vele dozijnen goede wenken waardoor U tijd, werk en geld kunt sparen, welke vervat zijn in een gratis 60 pagina's groot boekje, verkrijgbaar door te schrijven aan Standard Brands Ltd., 550 Sherbrooke St. W., Montreal. (Adv.)

BOEKBESPREKING

•

De Koningsdag

DRENTS BEEKGEBIED

Johan Hidding schildert niet alleen Bijbelse taferelen in zijn poezie, hij is ook goed in zijn landschappen. Ik geef dit gedicht tevens als bewijs voor het feit dat een Christelijke dichter niet persé God's Naam behoeft te noemen in ieder gedicht. Trouwens in de Bijbel is er een boek dat wel God's Woord is, maar God's naam niet uitspreekt, nl. het boek Esther. Het is heus niet zo, dat we aan de Christelijke dichter geen andere opdracht zouden willen geven dan het berijmen van dogmatiek. Zij mogen zingen van al het geschapene en natuurlijk ook van de Schepper. Maar de Christelijke dichter heeft zijn eigen visie op de wereld van God.

Dit gedicht is vol van blijde en verwonderende levens-aanvaarding. Misschien vind ik het wel zo bijzonder goed, omdat ik zelf ook zo dikwijls door mooi Drente gedwaald heb. Drente, dat is God's kleinkunst. Wat is er niet onnoemelijk veel te zien als men de beek volgt, zoals Hidding dat deed.

Evenwel, laten we nooit vergeten, dat de Christelijke dichter niet alleen maar Christen, maar ook volop dichter moet zijn. Dit nu is in "Drents beekgebied" aanwijsbaar en genietbaar. Daar is de beeldspraak van de vergeet-mij-nieten als levend porselein. Je ziet ineens het Delfts blauw laag en nietig bij de greppel. Dan kijk je op en je ziet het niet te dichte maar wel hoge bladerdak van de populier: "tussen bloei en zonneschijn". De beek is een waterslang en de weidereis is lang. Het water schuifelt ook maar. Drente is niet het landschap van haast. In het water spelen de vrije vissen en om ons heen horen we de vogels. Hidding staat stil en zegt: "Dat is nu een grutto! Hoor hij strooit zijn toontjes, vaak en snel". Beter had hij ons niet aan het verstand kunnen brengen dat de grutto nu wel niet zo'n verheven zanger is, maar dat zijn zang toch melodieus en harmonieus telkens weer opklinkt. "Gans anders" staat het echter met de leeuwerik, die jubelend omhoog schiet, "hij brengt liederen naar boven", hij lijkt wel een boodschapper voor God. Maar dan ineens zien we wat zwarts voor ons in het gras: een slak! Maar zelfs dit "vieze" dier kan ons plezier niet bederven, hij is zo vermakelijk en hij vindt dat hij zich toch ook nodig op het toneel moet laten zien en Hidding grinnikt: "pijpje drop met dubbelspriet". Het is een eenvoudig beeld, maar was U er ooit op gekomen?

Zo ziet U dat Hiddings "volkse" kunst toch wel echt dichterlijke kunst is, dicht-kunst.

Lees nu "Drents beekgebied" nog eens en geniet er maar veel van.

R. Kooistra.

DRENTS BEEKGEBIED

Laag zijn de wilde weiden langs de beek,
Vruchtbaar en sappig, dichtbebloemde gronden.
De dotterbloem heeft er een plaats gevonden,
De koekoeksbloem legt gloed op deze streek.

Lager nog is het levend porselein,
Vergeet-mij-nieten, nietig langs een greppel,
eindeloos diep onder de hoge peppel,
die groen draagt tussen bloei en zonneschijn.

Ze staan in drommen langs de waterslang,
die blank zich kromt en kronkelt door de landen.
Het water schuifelt langs de oeverwanden;
de weidereis is ruisend, traag en lang.

De vissekind'ren vinden er hun spel,
flitsend in wendingen met glinsteringen.
In 't roerloos randhout zingen gietelingen,
De grutto strooit zijn toontjes, vaak en snel.

Een kievit duikelt speels naar een margriet,
een leeuwerik brengt liederen naar boven.
En door de grassen komt een slak geschoven,
koolzwart — een pijpje drop met dubbelspriet.

Uit "De Koningsdag" van Johan Hidding, overgenomen met toestemming van de uitgever J. H. Kok N.V., Kampen.

BIJBELVERKOOP IN JAPAN

Onder de boeken, die niet onder de categorie "romans" vallen, was de Bijbel in 1960 het meest verkochte boek in Japan. Er werden in totaal 1.886.909 exemplaren verkocht. Dit getal werd alleen in de Verenigde Staten overtroffen.

U HEBT EEN HELE MAATREGEL NODIG!

Wij nemen aan dat U zich heeft aangesloten bij de ONTARIO HOSPITAL INSURANCE. Wat een zeer verstandige maatregel was, daar het U een grote protectie geeft tegen ziekenhuiskosten.

Maar is het U bekend, dat deze verzekering U geen protectie biedt tegen de eveneens vaak zeer hoge kosten van een operatie? En hebt U daarvoor reeds maatregelen getroffen? Zo niet, doe het dan alsnog, want U trof slechts een HALVE maatregel!

Sluit U aan bij onze onderlinge verzekering tegen OPERATIEKOSTEN. Het is niet de bedoeling van onze verzekering om winst te maken, doch om elkaar tegen betaling van een zo laag mogelijke premie te helpen.

De premie bedraagt per jaar: $ 30.— voor een gezin en $ 12.— voor ongehuwden van 18 jaar en ouder. Waarvoor U verzekerd is tegen operatiekosten tot een bedrag van $ 500.— per jaar en per geval. (Fractures en meer andere gevallen inbegrepen).

Het lidmaatschap staat open voor mannelijke en vrouwelijke immigranten van Nederlandse afkomst en van Protestant Christelijke huize, die hun woonplaats in Ontario hebben.

Vraag nog heden ons uitvoerig inlichtingenboekje, dat U gaarne per omgaande wordt toegezonden.

Christian Reformed Church Co-Op. Medical & Hospital Society
Box 473 - Hamilton, Ont.
(Adv.)

Machine Bankwerker

gevraagd voor machine-werkplaats in omgeving Hamilton. Enige bekwaamheid in Electr. lassen een vereiste.

Brieven onder No. 1343, % Calvinist-Contact, P.O. Box 312, Stat. B, Hamilton, Ont.

HOLLAND MARSH, ONT. Due to the fact that our present Principal wishes to obtain some higher education, we will be in need of another

PRINCIPAL

as of September 1961. We will also need a

TEACHER

for the lower grades. Please send applications to Mr. C. A. Radder, R.R. #2, Newmarket, Ont.

The Fruitland Chr. School Soc. will be in need of

A PRINCIPAL
and
A TEACHER

for the schoolyear commencing Sep. 1961. Please send applications to Mr. Cl. Tigchelaar, R.R. 1, Stoney Creek, Ont.

Calvin Chr. School of Toronto will be in need of

A PRINCIPAL and
A TEACHER

Applications may be sent to G. W. Van Dyk, 78 Birkdale Road, Scarborough, Ont.

The new Calvin Christian School Wallaceburg, Ont. will open in Sept. 1961 and will be in need of

A PRINCIPAL - TEACHER
and
A TEACHER

Please send applications to Mr. H. Dykhuis, 1320 Beth Street, Wallaceburg, Ont.

CHATHAM Calvin Chr. School is in need of a

TEACHER

beginning September. For information contact our secretary H. Van Giessen, 178 Park Ave. East, Chatham, Ontario.

The Dundas Christian School is in need of

A PRINCIPAL
and 1 TEACHER

to start school in Sept. 1961. Please write to Mr. B. de Jong, P.O. Greensville, Ont.

The Guelph Christian School will be in need of a

PRINCIPAL
and
TEACHER

to start school in September 1961. Applications to be sent to the Secretary, Mr. J. Pranger, 6 Dunkirk Street, Guelph, Ont.

GROENTE- EN BLOEMZADEN
voor Uw eigen tuin: JUIST NU!!!

In deze tijd van grote werkloosheid en dalende conjunctuur bespaart U zeker $ 200.— @ $ 300.— per jaar door zelf Uw groenten etc. te verbouwen.
Vraagt U onze Holl. of Eng. prijscourant even aan van onze ELITE-ZADEN. Zaadlevering FRANCO door geheel Canada en U.S.A.

Wij noteren ook speciale Holl. soorten zoals: SPERCIEBONEN, SNIJBONEN, BRUINE BONEN, CAPUCIJNERS, BOEREKOOL, POSTELEIN, WITLOF, ANDIJVIE, WORTELEN ENZ. ENZ.

Ook Canadese soorten voor TUINDERS, FLORISTS EN PLANTENKWEKERS.
Voor VEEHOUDERS: MENGSELS VOOR BLIJVENDE WEIDE (PERMANENT PASTURE), WESTERWOLDS RAYGRAS (ORIG. SCEEMPTER), VOEDERBIETEN, VEEKNOLLEN HEELBLADIGE ETC. ETC.

WILLIAM DAM SEEDS
WEST FLAMBORO, ONT. (near Hamilton)

Time it Right!

There is a Right Time to book your order to get in on the early markets — that extra profit can be yours if you order now. We recommend Mount Hope Queens, also large selection breeds and cross breds. Early order discounts.

Kitchener Big 4 Hatchery

Phone or write
A. R. Elgersma, Freelton, Ont.

Koops Travel Service

HET GROOTSTE NEDERLANDSE REISBUREAU IN CANADA

GROEPSREIS

voor ouders van emigranten

op de RIJNDAM.

Vertrek 26 April van Rotterdam. Ervaren reisleidsters vanaf Rotterdam tot plaats van bestemming in Canada. Persoonlijk bezoek van ouders in Holland door de reisleidster.

Betaling zowel in Canada als in Holland mogelijk.

BOX 176 - 543 BRANT STREET - BURLINGTON, ONT.

Open tot 9 uur, Zaterdags tot 6 uur.
Telephone Burlington: NE 4-1813; Toronto WAlnut 2-6413.
Voor spoedgevallen 's nachts en Zondags: NElson 4-8464.

Valuable Books:

Spurgeon's Morning and Evening	3.95
Francis VanderVelde:	
Chr. Home and Family living	2.00
She shall be called Woman	2.95
B. K. Kuiper: The Church in History	4.95
Bosma: Exposition of Ref. Doctrine	2.95
Dr. P. Y. De Jong: The Church's witness to the world	2.50
R. C. O. White: The Stranger of Galilee	3.50
William Schmidt: Star Eye	1.95
John Bunyan: Pilgrim's Progress	1.20
Christmas C. Kaufman: Hidden Rainbow	3.50
Douglas C. Percy: When the Bamboo sings	2.50
Sallie Lee Bell: The silver Cord	2.50
" " " The Torch Bearer	2.50
" " " Ginger	2.50
" " " The Snare	2.50
" " " The Substitute	2.50
etc.	

Further Psalter Hymnals 1.75, 2.50 and 5.00 (Deluxe) Bibles for children, when Dad reads at the table $1.50. Also in nice bindings with zippers etc.

We still have Daily Manna Calendars 1.95.

Chr. Book and Magazine Centre
Anton Lammers, 36 Longwood Road North, Hamilton, Ont.

Open every day from 9 A.M. till 9 P.M.

BURLINGTON, downtown, 3 bedrooms, side drive, nice lot, full basement. $10,900.—, $1,900.— down.
ALDERSHOT, ½ acre lot, 1½ storey, 2 bedrooms, upstairs room for 2 more bedrooms, full basement, garage, 10 fruit trees, flowers etc. Lot 110 x 215 ft. $12,900.—, about $3000 down.
Nadere informaties van:

A. VandenBergh
at
C. GORDON TODD LTD.
418 MAIN STREET EAST - HAMILTON, ONT.
JA 8-6336 of res. LI 9-5076

COMPARE - ANYWHERE en U zult ontdekken

Slager's Furniture Ltd. *is toch* Voordeliger

645 BARTON STREET EAST | PHONE LI 9-9810 | HAMILTON ONT.

DE REVOLUTIE IN AFRIKA

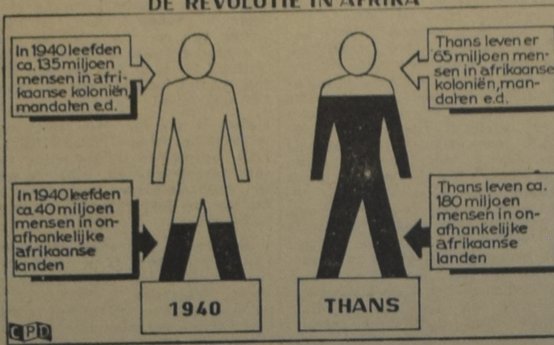

WAT IS DE TOEKOMST VAN AFRIKA?

Er gaat een revolutie door Afrika, en wel de revolutie van het nationalisme. Binnen de tien jaar is het "gezicht" van Afrika grondig veranderd, van een koloniaal gebied is het een imperium geworden van zelfstandige staten. Als een roes van vrijheid is de onafhankelijkheid over Afrika gekomen en er zijn in de afgelopen jaren maanden geweest dat er meerdere landen tegelijk zelfstandig werden. Beter dan een landkaart, geeft ons schema een indruk van de mate waarin Afrika zelfstandig wordt.

Met vrij grote zekerheid kan men voorspellen dat de 65 miljoen mensen in Afrika, die than nog in een kolonie, mandaat e.d. leven, binnen afzienbare tijd ook de weg naar zelfstandigheid kunnen inslaan. In de toekomst van Afrika, staat dus voor allen het woord "vrijheid" geschreven. Toch is deze toekomst niet zonder problemen. Voor alles heeft het continent mensen nodig, want Afrika is dun bevolkt en de problemen zijn er groot. In de eerste plaats is daar het probleem van de taal. De grenzen van de staten zijn voor het grootste deel bepaald door koloniale politiek, derhalve moeten heel wat landen nog groeien tot een wezenlijke eenheid. Een eenheid die hen niet door de natuur is opgelegd, maar door een periode waarin de omvang van het gebied belangrijker was, dan de natuurlijke begrenzing van landschap en taal. In de meeste zelfstandige staten worden dan ook meerdere talen gesproken. In de parlementen van diverse nieuwe staten, is het engels of het frans dan ook de voertaal, terwijl de man in de straat alleen maar een negertaal spreekt, die onderling nog grote verschillen laat horen.

Verder is Afrika een werelddeel zonder goede transportmiddelen, het heeft b.v. de minste spoorwegen van alle continenten. Ook aan wegen is er groot gebrek, vooral aan wegen die tegen elke weersgesteldheid bestand zijn. Er wacht Afrika de problematiek van een opkomende industriebevolking, de ontwikkeling van zijn energiebronnen, de bestrijding van ziekte en honger, de oplossing van de huisvestingsmoeilijkheden etc.

Als in de toekomst van Afrika dan ook het woord "vrijheid" geschreven staat, zo zal er ook de roep naar kennis, techniek en wetenschap te horen zijn, want dit zijn de zaken die het dringend nodig heeft als de vrijheid gemeengoed geworden is.

P. De Haan & Zonen

AUTOHANDEL, REPARATIE, SERVICE & BENZINE

FINA STATION

1590 MAIN ST. W.

Hamilton

JA 9-7944

of

FU 3-7380

Zondags gesloten.

Het bloemembleem van de YUKON

Door Florence Whyard.

(C.S.) — Iedereen, die langs de beroemde Alaska Highway naar de Yukon reist, komt onder de indruk van de verrukkelijke massa's kleurig "Fireweed", dat langs de weg groeit en de plekken van oude bosbranden bedekt. Zijn prachtige rose-rode bloemen bekleden de heuvels mijlen ver en zetten zich voort op de berghellingen. Deze bloem kan door geen enkele bezoeker van de Yukon onopgemerkt voorbijgegaan worden, en in 1957 werd hij door de Yukon Territorial Council gekozen tot het officiële bloem-embleem van de Territory.

De eigenlijke naam er van is "Epilobium Angustifolium" en er bestaat een kleiner soort in het Noorden, dat slechts een paar inches hoog wordt, "Epilobium Latifolium" geheten, omdat het een breder blad heeft. Het soort in de Yukon groeit aan een lange stengel en lijkt enigszins op de tuin-phlox. De bloemtros heeft kleurschakeringen van oranje-scharlaken knoppen bovenaan tot violette, lichtpaarse bloesems, wanneer zij geheel open zijn.

Het is een sterke en tevens prachtige plant, die van begin Juni tot begin September bloeit en in het grint aan de kant van de weg gedijt. Hij komt ook herhaaldelijk voor in vele andere delen van Canada en in Europa. In Londen, Engeland, groeide het fireweed na de "blitz"-branden op en bedekte afgebrande delen door de gehele stad. Het is in Engeland bekend als Grote Basterdwederik.

De bloem van de Yukon is door vele kunstenaars geschilderd en duizenden kleurenfoto's worden er ieder jaar door reizigers mee naar huis genomen. Het wordt afgebeeld op briefpapier, porselein en zelfs op mooi borduurwerk, dat in Pakistan gemaakt wordt. Eén dichteres uit het Noorden schreef er over: "The fireweed in her gorgeous dress transforms the earth with her caress."

Ongetwijfeld een zeer passend bloem-embleem voor de Yukon.

Our "TWIN" PAPERS

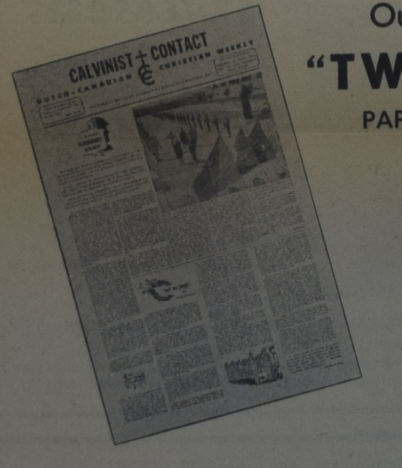

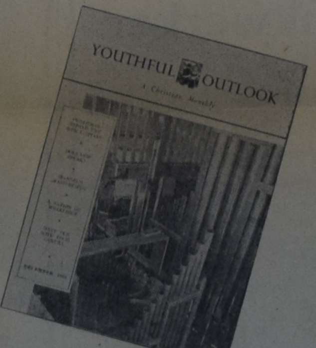

CALVINIST-CONTACT

Christelijk weekblad, grotendeels in de Nederlandse taal.

Abonnementsprijs $4.00 per jaar.

YOUTHFUL OUTLOOK

A Christian Monthly in the English language.

Subscription price $3.00 a year.

Calvinist-Contact subscribers may order "YOUTHFUL OUTLOOK" now for $1.00 for the whole year 1961. BUT ACT NOW! Send the coupon below with your dollar TODAY

TO

GUARDIAN PUBLISHING COMPANY LTD.
P.O. Box 34, Stat. B, Hamilton, Ont.

COUPON for Calvinist-Contact subscribers ONLY!

To: GUARDIAN PUBLISHING CO. LTD.
P.O. Box 34, Station B, Hamilton, Ont.

Please enter me as a subscriber to "YOUTHFUL OUTLOOK" for which I enclose $1.00 for the year 1961.
(If paid by cheque, please add 15¢ for exchange.)

NAME: ....

ADDRESS: ....

....

Elisabeth Bas Sigaren

De fijnste Hollandse sigaar

SENORITAS	20 stuks	$ 1.45
SUCCES	10 stuks	1.30
AROMA	10 stuks	1.30
CARONA	10 stuks	1.30
MOBIEL	10 stuks	1.50
HOLLANDIA	10 stuks	1.75
GULDINA	10 stuks	2.00
EMINENT	10 stuks	2.65

Ook in kistjes van 25 en 50 stuks

Importeur:

J. B. VEURTJES

796 SOMERSET (W.), OTTAWA (ONT.)

Wederverkopers gevraagd

Burlington Book & Bible House

Any book in print may be ordered through us — Write for illustrated Catalog — Visit our modern store.

2445 Glenwood School Drive
BURLINGTON, ONT. NE 7-2151

GAAT U VERHUIZEN!

U behoeft geen risico te nemen als u een verhuizer kiest. Alle verhuizers zijn NIET hetzelfde.

Neem een

United Van Lines

"Quality Move"

Dat is veilig, prettig en zonder zorgen. Telefoneer ons om een begroting.

FIDELITY VAN & STORAGE LIMITED

Peter Van Dijk, Hamilton
Bus. JA 7-9256
Res. JA 8-5333

WHITE ELECTRIC

34 Talbot Street — Telef. 289
AYLMER, Ont.

Radio's, Koelkasten, Fornuizen, Wasmachines, Lampen

Alle reparaties — Inruilen

"WIBO" TRAVEL SERVICE Ltd.
LONDON, ONT.

AGENTEN VAN ALLE SCHEEPVAART- EN LUCHTVAARTLIJNEN

Vliegen werd goedkoop

Per 1 MEI j.l. $ 83.00 prijsverlaging
Per 1 OCTOBER j.l. wederom $ 18.00 verlaagd.
RETOUR Montreal—Amsterdam NON-STOP
DC-7 Prop. $ 442.80 per DC-8 Jet $ 496.80
17-daagse retours nog belangrijk lager!
Volledige service bij passagebespreking per SCHIP of VLIEGTUIG voor Familieleden uit Holland.
POSTIAN BUILDING - Tel. GE 2-8373 - 395-397 DUNDAS ST.
Open tot 5.30; Vrijdag tot 9 uur; Zaterdag tot 1 uur.
Vraag naar JOS. BOERKAMP